

# Aseiad o Ddigonolrwydd Gofal Plant



**Enw'r Awdurdod Lleol: Cyngor Gwynedd**

**Enw'r swyddog cyfrifol: Rachel Jones, Swyddog Datblygu Gofal Plant  
Sioned Owen, Swyddog Gwella Ansawdd Blynyddoedd Cynnar**

**Dyddiad Cwblhau: 31 Mawrth 2017.**

## Prif Ddatganiad

Mae Deddf Gofal Plant 2006 yn dweud yn glir fod gan awdurdodau lleol Cymru rôl arweiniol i sicrhau, cyhyd a sy'n rhesymol ymarferol, digon o ofal plant i gwrdd â gofynion rhieni yn eu hardal sydd angen gofal plant i'w galluogi i:

- cymryd gwaith neu aros mewn gwaith; neu
- ddilyn cwrs addysg neu hyfforddiant y gellid yn rhesymol ddisgwyl iddo eu helpu i gael gwaith.

Mae gan Gyngor Gwynedd ddyletswydd i sicrhau fod digon o lefydd gofal plant ar gael i ateb gofynion rhieni a gofalwyr yng Ngwynedd.

Mae gofal plant yn rhan ganolog o fywyd teuluol ac y mae'n hanfodol i'r economi. Mae rhieni angen mynediad at ofal plant o safon uchel sydd yn fforddiadwy ac yn hyblyg.

Mae'r Cyngor yn cefnogi datblygu gofal plant newydd lle mae digon o alw gan rieni, ac yn cefnogi darparwyr presennol i ofalu eu bod yn cyflwyno gofal plant cynaliadwy o ansawdd. Byddwn yn gweithio'n agos gyda darparwyr o bob sector – Preifat, Gwirfoddol, Annibynnol a Chynhelir.

Mae Cyngor Gwynedd yn rhoi gwerth ar y cydweithredu gyda rhanddeiliaid allweddol yn y sector gofal plant, sydd yn sicrhau y bydd gweithio cadarnhaol mewn partneriaeth i dyfu a chynnal darpariaeth safonol i gwrdd ag anghenion rhieni.

Mae angen i unrhyw bolisiâu neu fentrau gan Gyngor Gwynedd neu Lywodraeth Cymru sicrhau fod gofal a lles y plant yn ganolog, yn cefnogi plant gydag Anghenion Dysgu Ychwanegol, tra hefyd yn cydbwysu anghenion rhieni, darparwyr gofal plant a chyflogwyr.

## 1. Cynnwys

1. Cyflwyniad / Cyd-destun
2. Gweithio mewn Partneriaeth ac Ymgynghori
3. Yr Aseiad o Ddigonolrwydd Gofal Plant a'r Aseiad o Anghenion Lles Lleol
4. Poblogaeth
5. Trosolwg – Gwasanaethau, Lleoedd a Mathau o Ofal Plant
6. Y Cyflenwad o Ofal Plant
  - 6.1. Gwarchodwr plant
  - 6.2. Meithrinfa Drwy'r Dydd
  - 6.3. Gofal Dydd Sesiynol
  - 6.4. Crèches
  - 6.5. Gofal y tu allan i'r Ysgol
  - 6.6. Darpariaeth Chwarae Agored
  - 6.7. Nani
7. Deall Anghenion Rhieni / Gofalwyr
  - 7.1. Y Defnydd Presennol
  - 7.2. Y Galw am Ofal Plant
  - 7.3. Rhwystrau i Ddarparu Gofal Plant
8. Darpariaeth Addysg Feithrin am ddim a Dechrau'n Deg
9. Darpariaeth Clybiau Brecwast am ddim
10. Credyd Treth Gwaith / Credyd Cynhwysol a Gofal Plant gyda Chymorth Cyflogwyr / Gofal Plant Di-dreth
11. Cynaliadwyedd
12. Trawsffiniol
13. Hyfforddi a Datblygu'r Gweithlu
14. Canlyniadau'r Ymgynghoriad gyda Rhanddeiliaid (fel yr amlinellir yn adran 2)
15. Crynodeb – Dadansoddiad o'r Bylchau a Meysydd i'w Gwella
16. Cynllun Gweithredu

## 1. Cyflwyniad/ Cyd-destun

Mae Rheoliadau Deddf Gofal Plant 2006 (Asesiadau Llywodraeth Leol)(Cymru) 2016 yn ehangu ac yn egluro mewn deddfwriaeth y rôl allweddol sydd gan awdurdodau lleol fel arweinwyr strategol wrth ddarparu gofal plant yn lleol. Mae Deddf 2006 yn ategu'r fframwaith y mae awdurdodau lleol yn gweithio ynddi eisoes - mewn partneriaeth â'r sector preifat, gwirfoddol, cymunedol a'r un a gynhelir – i lunio a sicrhau gwasanaethau plant ac yn canoli yn benodol ar ddarparu'r canlynol:

- gofal plant digonol, cynaliadwy a hyblyg sydd yn ymateb i anghenion rhieni, a
- gwybodaeth, cyngor a chymorth ynghylch gofal plant i rieni, darpar-rieni a'r rhai sydd â chyfrifoldeb rhieni neu ofal am blentyn.

Mae Adran 22 Deddf 2006 yn gosod dyletswydd ar awdurdodau lleol i sicrhau, cyhyd ag sy'n rhesymol ymarferol, digon o ofal plant i gwrdd â gofynion rhieni yn eu hardal sydd angen gofal plant i'w galluogi i wneud y canlynol:

- cymryd gwaith neu aros mewn gwaith; neu
- ddilyn cwrs addysg neu hyfforddiant y gellid yn rhesymol ddisgwyl iddo eu helpu i gael gwaith.

Nid yw'n fwriad mynnu bod awdurdodau lleol yn cwrdd ag anghenion gofal plant unigol pob teulu sy'n gweithio, ond sicrhau, ar lefel gymunedol, fod yr awdurdod lleol yn gweithredu yn strategol gyda'i bartneriaid i ymdrin â bylchau mewn gofal plant.

Mae gan yr awdurdod lleol rôl arweiniol i gydgordio'r ymdrech ar draws gwasanaethau i weithio ynghyd er mwyn sicrhau darpariaeth gynaliadwy o ansawdd uchel sydd yn ymateb i anghenion plant a'u teuluoedd. Mae Adran 23 yn caniatáu i awdurdodau lleol ddarparu gofal plant ac yn rhoi i awdurdodau lleol y pwerau sydd eu hangen i ymwneud yn effeithiol â darparwyr gofal plant i gyflawni'r ddyletswydd i sicrhau gofal plant digonol a roddir iddynt gan y Ddeddf hon.

Mae rheoliadau a wnaed gan Weinidogion Cymru dan Adran 26 y Ddeddf yn mynnu bod awdurdodau lleol yn paratoi asesiadau o ddarpariaeth gofal plant (Asesiad Digonolrwydd Gofal Plant) yn eu hardal ac i barhau i adolygu'r rhain. Mae hyn yn gam angenrheidiol i sicrhau darpariaeth ddigonol, galluogi awdurdodau lleol i adnabod bylchau a sefydlu cynlluniau i gwrdd ag anghenion rhieni.

Mae disgwyl i awdurdodau lleol gefnogi datblygiad gofal plant lle mae digon o alw gan rieni y gallai darparwr gofal plant ei redeg a bod yn gynaliadwy.

Mae gofyn i awdurdodau lleol gwblhau Asesiad Digonolrwydd Gofal Plant llawn erbyn 31 Mawrth 2017, a phob 5 mlynedd wedi hynny, gydag Adroddiad Cynnydd yn cael ei gyflwyno ar y 31 Mawrth bob blwyddyn rhwng hyn.

Yr hyn fu'n allweddol i Asesiad Digonolrwydd Gofal Plant Cyngor Gwynedd yn 2017 fu'r gweithio mewn partneriaeth a'r ymgynghori a ddigwyddodd; amlinellir y rhain yn fanylach yn Adran 2.

Dyma'r prif heriau wrth gynnal yr asesiad hwn:

- sicrhau manwl-gywirdeb data Hunanasesiad Gwasanaeth (HAG) AGGCC. Dim ond 81% o ddarparwyr gofal plant Gwynedd a lenwodd eu ffurflen HAG yn haf 2016, felly nid yw'r data hwn yn rhoi'r darlun cyflawn am y Sir. Mae anghysonderau hefyd yn y data gan i ddarparwyr ddehongli rhai cwestiynau mewn ffyrdd gwahanol.
- ychydig o rieni a lenwodd yr holiadur ar-lein, gyda llawer yn dweud ei fod yn rhy faith a chymhleth. Nid oes modd felly asesu galw manwl am ofal plant ledled y Sir gyfan gyda chyn lleied o ymatebion.

Lluniwyd Cynllun Gweithredu trwy ymgynghori a'r Is-grŵp Gofal Plant, a bydd hwn yn llywio gwaith y tîm Datblygu Gofal plant y Blynnyddoedd Cynnar dros y 5 mlynedd i ddod. Defnyddir cyllid o'r GCR a chyllid grant allanol yn strategol i ymdrin â'r blaenoriaethau a nodwyd yn y Cynllun Gweithredu.

Gan fod Cyngor Gwynedd wedi ei enwebu i fod yn un o fabwysiadwyr cynnar y cynnig o 30 awr o ofal plant, bydd canfyddiadau allweddol yr asesiad yn hanfodol dros y blynnyddoedd nesaf i weithredu'r cynnig newydd.

Bydd yr Is-grŵp Gofal Plant yn monitro'r cynnydd a wnaed yn y Cynllun Gweithredu bob chwarter.

Bydd gweithio mewn partneriaeth gydag adrannau mewnol a mudiadau allanol yn hanfodol i sicrhau gwelliannau cyson i sicrhau digon o ddarpariaeth gofal plant i deuluoedd yng Ngwynedd.

Caiff yr Asesiad Digonolrwydd Gofal Plant draft ei gyflwyno i'r Is-grŵp Gofal Plant ac Aelodau'r Cabinet yn ogystal ag ymgynghoriad cyhoeddus 28 diwrnod cyn ei gyflwyno yn derfynol i Weinidogion Cymru.

## 2. Gweithio mewn Partneriaeth ac Ymgynghori

Bu Cyngor Gwynedd yn ymgynghori yn eang ar gyfer Asesiad Digonolrwydd Gofal Plant 2017, gydag ystod eang o randdeiliaid allweddol, sefydliadau ac asiantaethau sy'n bartneriaid yn cael eu gwahodd i fynegi eu barn am ofal plant yn y Sir. Dyma'r rhai allweddol yr ymgynghorwyd â hwy am ADGP 2017:-

**Rhieni:-** Defnyddiwyd holiadur ar-lein a gynlluniwyd gan Lywodraeth Cymru i bob awdurdod lleol ei ddefnyddio, er mwyn sicrhau y delir data cyson ar draws Cymru.

Postiwyd yr holiadur ar wefan yr awdurdod lleol o fis Tachwedd 2017 - Rhagfyr 2017. Anfonwyd dolenni at yr holiadur at holl staff y Cyngor, pob lleoliad gofal plant yn yr awdurdod, pob swyddog o sefydliadau ambarél gofal plant yn gweithio yn y Sir, ac athrawon cefnogi'r Cyfnod Sylfaen a Dechrau'n Deg.

Rhodddwyd taflenni yn hysbysebu'r holiadur ar-lein i'r staff yn yr Uned Blynyddoedd Cynnar / Ymwelwyr Iechyd Dechrau'n Deg / Ymwelwyr Iechyd ym mhob meddygfa yng Ngwynedd / Gwynedd-Ni (GGD) / Ilyfrgelloedd / sesiynau Ti a Fi. Y nod oedd targedu cymaint o rieni ag oedd modd ar draws y sir i gyd.

Cwblhawyd cyfanswm o 347 o holiaduron. Yr adborth a gafodd y Swyddog Datblygu Gofal Plant oedd bod yr holiadur yn rhy faith a chymhleth, oedd yn troi llawer o rieni ymaith rhag ei lenwi.

Datblygwyd 'Holiadur Byr i Rieni' fel atodiad, gyda 4 cwestiwn allweddol i rieni. Dosbarthwyd yr holiadur hwn i bob Swyddog Cefnogi Teuluoedd yn Gyntaf a Dechrau'n Deg i'w lenwi gyda rhieni ar eu cyrsiau hyfforddi grŵp. Llenwodd Swyddogion Chwarae a Datblygu Cynnar hefyd yr holiaduron hyn gyda'r rhieni yr oeddent yn gweithio gyda hwy.

Cynhaliwyd grŵp ffocws hefyd gydag 11 o rieni ym Mhlas Pawb.

Llenwyd cyfanswm o 48 holiadur byr.

**Darparwyr Gofal Plant:-** Darparwyd data ar gyfer yr ADGP hwn gan AGGCC i holl awdurdodau lleol Cymru. Y nod oedd cael set ddata cyson i'w defnyddio a fyddai'n rhoi darlun o'r cyflenwad gofal plant cenedlaethol yn ogystal â lleol.

Defnyddiwyd cofnod data Hunanasesiad Gwasanaeth (HAG) gan AGGCC yn haf 2016 i gasglu gwybodaeth o bob lleoliad gofal plant cofrestredig.

Yng Ngwynedd, y gyfradd ddychwelyd oedd 81% yn unig o leoliadau, nad yw'n rhoi darlun cyflawn i ni o'r cyflenwad gofal plant yn y sir. Gan mai dyma'r tro cyntaf i ddarparwyr lenwi'r HAG newydd, ymddengys fod pobl wedi camddeall naill ai'r cwestiwn a ofynnwyd, neu'r diffiniadau a ddefnyddiwyd, sydd wedi arwain at anghysonderau ym mheth o'r data.

Lle bo modd, defnyddiwyd gwybodaeth leol i ategu data HAG.

Hefyd, datblygwyd 'Holiadur Byr i Ddarparwyr' gyda 3 chwestiwn allweddol. Anfonwyd yr holiadur hwn at yr holl ddarparwyr gofal plant yn y sir, a'i hyrwyddo gan swyddogion y sefydliadau ambarél.  
Cwblhawyd cyfanswm o 23 holiadur byr.

**Plant:-** Dosbarthwyd holiaduron i'r Clybiau Tu Allan i oriau Ysgol gan y Swyddog Datblygu Busnes Gofal Plant i Glybiau Plant Cymru Kids Clubs.

Er mwyn annog y plant i lenwi'r holiadur, cynigiwyd gwobr o daleb Argos gwerth £10.  
Cwblhawyd cyfanswm o 17 holiadur gan y plant, yn amrywio mewn oedran o 7 – 11.

**Penaethiaid Ysgolion Cynradd:-** e-bostiwyd holiadur i bob pennaeth ysgol gynradd yn y sir.  
Cwblhawyd cyfanswm o 26 holiadur.

**Cyflogwyr:-** anfonwyd holiadur at nifer o gyflogwyr yn y sir.  
Cwblhawyd cyfanswm o 2 holiadur.

**Sefydliadau Ambarél:-** anfonwyd holiadur at holl bartneriaid Cwllwm.  
Cwblhawyd 5 holiadur.

Trafodwyd yr ADGP hefyd yng nghyfarfodydd chwarterol yr Is-grŵp Gofal Plant. Gwahoddir cynrychiolwyr o'r holl sefydliadau ambarél gofal plant, y Cynllun Cyn-Ysgolion Iach, AGGCC, PaCE, Gwynedd-Ni a Dechrau'n Deg i'r holl gyfarfodydd.

**Canolfan Byd Gwaith:-** cynhaliwyd ymgynghoriadau trwy swyddogion PaCE yn y sir.

**Awdurdodau Lleol Gerllaw:-** cafodd data ynghylch plant yng Ngwynedd oedd yn cael gofal plant o'r tu allan i'r sir gydag awdurdodau gerllaw. Derbyniwyd data gan un awdurdod lleol ynghylch plant o Wynedd sy'n cyrchu gofal plant tu allan i'r sir.

Cynhaliwyd ymgynghoriadau a thrafodaethau hefyd gyda'r adrannau canlynol o'r awdurdod lleol:-

Bwrdd Diogelu Plant trwy Gadeirydd Grŵp Cyflwyno Lleol Gwynedd a Môn

Fforwm Addysg Cyfrwng Cymraeg

Adran Addysg

Adran Gynllunio

Gwynedd-Ni (Gwasanaeth Gwybodaeth i Deuluoedd)

Teuluoedd yn Gyntaf

Dechrau'n Deg  
Derwen  
Economi a Datblygu Cymunedol – Aseiad Digonolrwydd Chwarae

Cafodd yr holl wybodaeth a gasglwyd yn ystod y broses ymgynghori ei hel ynghyd a'i grynhoi yn adran 14.  
Bu'r wybodaeth yn allweddol wrth ddatblygu'r Cynllun Gweithredu a nodi meysydd lle mae angen gwella.  
Carai Cyngor Gwynedd ddiolch i bawb am eu cyfraniadau.

DRAFT



### 3. Yr Aseiad Digonolrwydd Gofal Plant a'r Aseiad Anghenion Llesiant Lleol

Daeth Deddf newydd Llesiant Cenedlaethau'r Dyfodol (Cymru) i rym yng Nghymru ar Ebrill 1 2016, ac y mae'n ymwneud â gwella lles cymdeithasol, economaidd, amgylcheddol a diwylliannol Cymru.

Mae'r Ddeddf yn mynnu bod cyrff cyhoeddus yng Nghymru yn sicrhau eu bod yn gwneud penderfyniadau sydd yn cwrdd ag anghenion y cenedlaethau presennol a rhai'r dyfodol.

Mae saith nod llesiant yn y Ddeddf:-

- Cymru sy'n gyfrifol yn fyd-eang
- Cymru ffyniannus
- Cymru wydn
- Cymru iachach
- Cymru fwy cyfartal
- Cymru o gymunedau cydlynus
- Cymru gyda diwylliant bywiog a lle mae'r iaith Gymraeg yn ffynnu

Sefydlwyd Bwrdd Gwasanaethau Cyhoeddus newydd dros Wynedd a Môn, a'i brif dasg fydd paratoi a chyhoeddi aseiad manwl o gyflwr llesiant, economaidd, cymdeithasol, amgylcheddol a diwylliannol yng Ngwynedd a Môn.

Wedi hyn, mae disgwyl i'r Bwrdd dros y blynyddoedd nesaf baratoi a chyhoeddi Cynllun Llesiant Lleol i Wynedd a Môn a fydd yn pennu amcanion lleol ac yn gweithredu ar gamau i ymdrin â'r amcanion hyn a chynhyrchu adroddiadau cynnydd blynyddol.

Dynododd y Bwrdd Gwasanaethau Cyhoeddus 8 'Ardal Llesiant' yng Ngwynedd, ac wedi ymgynghori, penderfynwyd y bydd yr Aseiad Digonolrwydd Gofal Plant yn defnyddio'r un 8 ardal wrth adrodd, er mwyn asio'r ddau adroddiad.

Cynhaliwyd cyfarfodydd ac ymgynghori ar y cyd gyda'r swyddogion sy'n gyfrifol am yr Aseiad Anghenion Llesiant, gyda'r data perthnasol yn cael ei rannu yn ôl y galw.

Bydd yr ADGP yn cadw mewn cof unrhyw argymhellion yn y Cynllun Llesiant Lleol, yn awr ac yn y dyfodol, gyda gweithio ar y cyd rhwng y naill aseiad a'r llall yn sicrhau'r deilliannau gorau i bobl Gwynedd.

## Ardaloedd Asesiad Llesiant Gwynedd

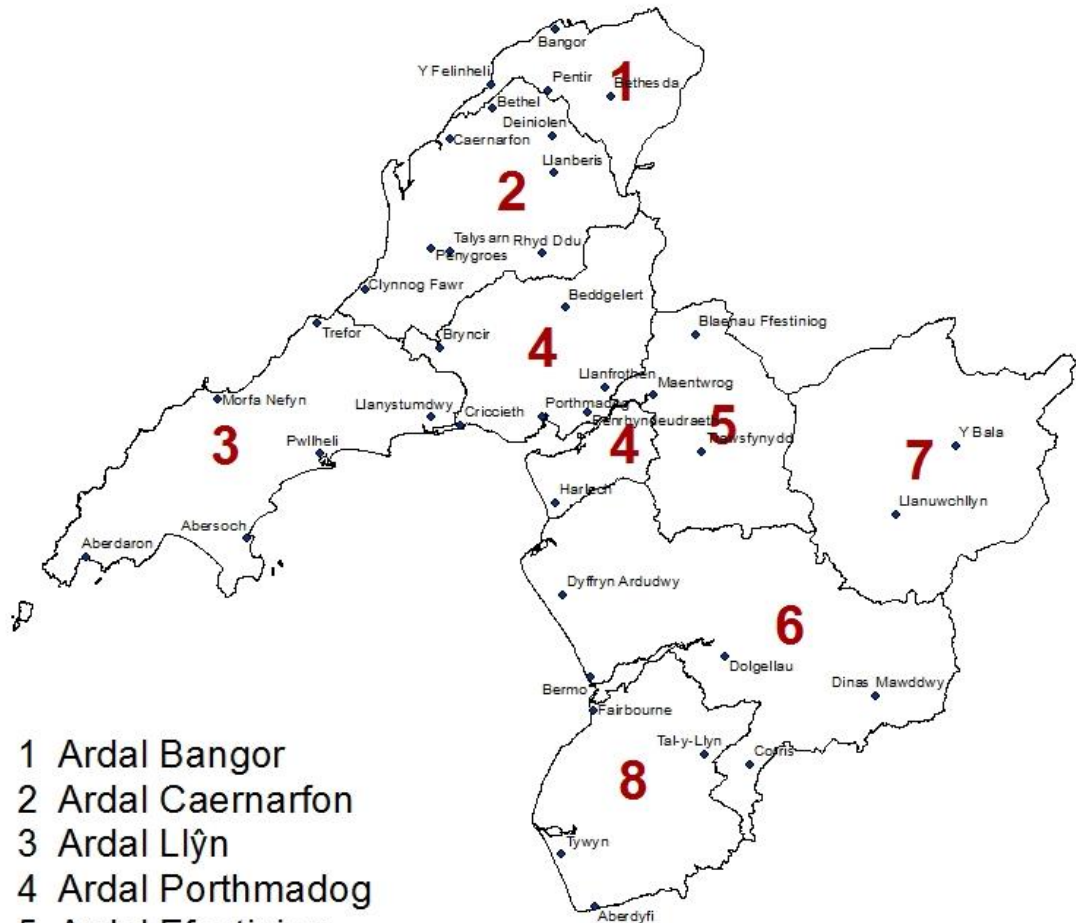

- 1 Ardal Bangor
- 2 Ardal Caernarfon
- 3 Ardal Llŷn
- 4 Ardal Porthmadog
- 5 Ardal Ffestiniog
- 6 Ardal Dolgellau
- 7 Ardal Penllyn
- 8 Ardal Tywyn

©Hawlfraint y Goron a hawliau cronfa ddata 2016 Arolwg Ordnans 100023387

#### 4. Poblogaeth

Poblogaeth trigolion Gwynedd yn 2014 oedd 122,273, ar draws ardal o 2,535 cilomedr sgwâr. Mae hyn yn rhoi dwysedd poblogaeth yng Ngwynedd o 48 o bobl i bob km, o gymharu â 149 o bobl i bob km dros Gymru.

	Gwrywod	Benywod	Cyfanswm
<b>Gwynedd</b>	60,541	61,732	122,273
<b>Cymru</b>	1,521,315	1,570,721	3,092,036
Bangor	14,642	14,774	29,416
Caernarfon	16,103	16,544	32,647
Llŷn	9,480	9,613	19,093
Porthmadog	6,008	6,271	12,279
Ffestiniog	3,224	3,279	6,503
Dolgellau	5,225	5,249	10,474
Penllyn	2,235	2,210	4,445
Tywyn	3,624	3,792	7,416

*Ffynhonnell – cyfrifwyd o ‘Amcangyfrifon Poblogaeth Canol 2014 am 2014 Ward yng Nghymru a Lloegr fesul Un Flwyddyn Oedran a Rhyw’, Swyddfa Ystadegau Genedlaethol*

## Cyfran Poblogaeth ym mhob grŵp oedran

	0-4 oed	5-9 oed	10- 14 oed	15- 19 oed	20- 24 oed	25- 29 oed	30- 34 oed	35- 39 oed	40- 44 oed	45- 49 oed	50- 54 oed	55- 59 oed	60- 64 oed	65- 69 oed	70- 74 oed	75- 79 oed	80- 84 oed	85- 89 oed	90+ oed
<b>Gwynedd</b>	5.4%	5.6%	5.1%	6.2%	8.6%	5.6%	5.1%	4.7%	6.0%	6.5%	6.6%	6.2%	6.1%	6.8%	5.2%	4.0%	3.2%	2.0%	1.1%
<b>Cymru</b>	5.7%	5.7%	5.3%	6.1%	7.0%	6.2%	5.9%	5.4%	6.4%	7.0%	7.0%	6.2%	6.1%	6.2%	4.7%	3.7%	2.7%	1.6%	0.9%
Bangor	5.2%	5.1%	4.6%	8.7%	19%	6.3%	5.5%	4.8%	5.8%	5.5%	5.6%	4.7%	4.2%	4.6%	3.1%	2.5%	2.3%	1.2%	0.8%
Caernarfon	6.2%	6.5%	5.9%	5.9%	5.5%	6.0%	5.8%	5.0%	7.0%	7.1%	6.8%	6.2%	6.1%	6.3%	4.7%	3.6%	2.5%	1.8%	1.0%
Llŷn	5.3%	5.8%	5.2%	5.5%	5.1%	5.0%	4.7%	4.7%	6.1%	7.1%	6.8%	6.5%	6.4%	7.7%	6.0%	4.7%	3.7%	2.4%	1.3%
Porthmadog	4.6%	5.4%	4.8%	5.2%	5.0%	4.8%	4.3%	4.5%	5.4%	6.2%	6.6%	6.9%	7.2%	8.9%	6.9%	5.3%	3.8%	2.8%	1.5%
Ffestiniog	6.0%	5.9%	5.7%	6.2%	6.1%	5.4%	4.4%	4.9%	5.7%	6.8%	7.7%	6.6%	6.5%	6.8%	5.0%	4.2%	3.0%	2.2%	0.8%
Dolgellau	4.8%	5.0%	4.6%	4.8%	4.1%	5.1%	4.4%	3.9%	5.5%	6.8%	7.0%	7.2%	7.7%	8.7%	6.6%	5.0%	4.4%	2.5%	1.8%
Penllyn	6.1%	5.7%	5.0%	5.3%	5.8%	5.4%	5.7%	5.7%	5.8%	6.3%	7.5%	7.2%	6.4%	6.9%	5.2%	3.8%	3.7%	1.7%	0.9%
Tywyn	3.8%	4.1%	4.0%	3.7%	3.9%	4.4%	3.5%	3.5%	4.6%	6.4%	7.1%	8.0%	8.3%	9.9%	8.4%	6.3%	5.3%	2.9%	1.8%

*Ffynhonnell – cyfrifwyd o 'Amcangyfrifon Poblogaeth Canol 2014 am 2014 Ward yng Nghymru a Lloegr am Un Flwyddyn Oedran a Rhyw', Swyddfa Ystadegau Genedlaethol*

Er mwyn deall cyd-destun gorfod datblygu darpariaeth gofal plant dan Adran 22 Deddf Gofal Plant 2006, mae'n bwysig edrych ar boblogaeth plant a phobl ifanc y sir.

Plant a phobl ifanc yn y grŵp oedran 0 - 14 sy'n cynrychioli 16.1% o boblogaeth Gwynedd, o gymharu â 16.7% yng Nghymru.

Mae'r ganran uchaf o blant yn y grŵp oedran 0 – 14 yn ardal Caernarfon – 18.6%

Mae'r ganran isaf o blant yn y grŵp oedran 0 – 14 yn ardal Tywyn– 11.9%

## Genedigaethau Byw

Nid yw'r gyfradd genedigaethau byw wedi amrywio llawer ers 2001.  
Yr oedd 144 yn llai o enedigaethau byw yn 2014 o gymharu â 2011.

### Genedigaethau Byw yng Ngwynedd, 2001 - 2014

Blwyddyn	Nifer Genedigaethau Byw
2001	1,209
2002	1,133
2003	1,156
2004	1,198
2005	1,264
2006	1,331
2007	1,255
2008	1,276
2009	1,338
2010	1,270
2011	1,319
2012	1,327
2013	1,229
2014	1,175

*Ffynhonnell – Swyddfa Ystadegau Genedlaethol*

## Rhagamcanion Poblogaeth

Poblogaeth 0-15 oed	2016	2026	% o gynnydd rhwng 2016 a 2026	2036	% o gynnydd rhwng 2016 a 2036
<b>Gwynedd</b>	20,294	20,470	0.9%	21,421	5.6%
<b>Cymru</b>	562,252	582,120	3.5%	551,117	-2.0%
Poblogaeth 16-39 oed	2016	2026	% o gynnydd rhwng 2016 a 2026	2036	% o gynnydd rhwng 2016 a 2036
<b>Gwynedd</b>	37,594	42,329	12.6%	42,141	12.1%
<b>Cymru</b>	933,106	951,518	2.0%	941,582	0.9%
Poblogaeth 40-64 oed	2016	2026	% o gynnydd rhwng 2016 a 2026	2036	% o gynnydd rhwng 2016 a 2036
<b>Gwynedd</b>	37,697	34,454	-8.6%	34,908	-7.4%
<b>Cymru</b>	998,890	974,837	-2.4%	970,987	-2.8%
Poblogaeth 65-79 oed	2016	2026	% o gynnydd rhwng 2016 a 2026	2036	% o gynnydd rhwng 2016 a 2036
<b>Gwynedd</b>	19,730	20,183	2.3%	20,942	6.1%
<b>Cymru</b>	466,945	516,737	10.7%	560,477	20.0%

<b>Poblogaeth 80+ oed</b>	<b>2016</b>	<b>2026</b>	<b>% o gynnydd rhwng 2016 a 2026</b>	<b>2036</b>	<b>% o gynnydd rhwng 2016 a 2036</b>
<b>Gwynedd</b>	7,806	10,125	29.7%	12,436	59.3%
<b>Cymru</b>	169,978	230,959	35.9%	309,370	82.0%

<b>Cyfanswm poblogaeth</b>	<b>2016</b>	<b>2026</b>	<b>% o gynnydd rhwng 2016 a 2026</b>	<b>2036</b>	<b>% o gynnydd rhwng 2016 a 2036</b>
<b>Gwynedd</b>	123,126	127,557	3.6%	131,847	7.1%
<b>Cymru</b>	3,131,172	3,256,174	4.0%	3,333,536	6.5%

*Ffynhonnell – Rhagamcanion poblogaeth 2011 seiliedig ar awdurdodau lleol yng Nghymru, Llywodraeth Cymru (2013)*

Rhagamcanir y bydd y boblogaeth gyffredinol yng Ngwynedd yn cynyddu'n raddol dros yr 20 mlynedd nesaf, gyda 8,721 yn fwy o drigolion yn y Sir yn 2036 o gymharu â 2016.

Yn y grŵp oedran 0 -15, cynnydd bychan a ragamcanir, sef 0.9% rhwng 2016 a 2026, ond cynnydd o 5.6% erbyn 2036, sy'n golygu y bydd 1,127 yn fwy o blant 0 – 15 oed yn y Sir yn 2036 o gymharu â 2016.

Fodd bynnag, mae'r mwyaf a ragamcanir mewn poblogaeth yn y grŵp oedran 80+, gyda chynnydd o 59.3% wedi ei ragamcan erbyn 2036.

## Plant Bregus

Ar 31 Rhagfyr 2016, yr oedd 220 o 'blant yn derbyn gofal' yng Ngwynedd, yn yr oedrannau canlynol:

	Oedran 0-4	Oedran 5-11	Oedran 12-17	Cyfanswm
Nifer y plant yn derbyn gofal	60	86	74	220

Ar 31 Rhagfyr 2016, yr oedd 79 o blant ar y Gofrestr Amddiffyn Plant, yn yr oedrannau canlynol:

	Oedran 0-4	Oedran 5-11	Oedran 12-17	Cyfanswm
Nifer y plant ar y Gofrestr Amddiffyn Plant	36	26	17	79

## Plant ag Anableddau

	Oedran 0-4	Oedran 5-11	Oedran 12-17	Cyfanswm
Nifer y plant sy'n agored i wasanaethau Derwen	57	97	113	267

(Derwen yw'r Tîm Integredig Plant Anabl sy'n gweithio gyda phlant a phobl ifanc 0-18 oed yng Ngwynedd)



### Sgiliau iaith Gymraeg (fel % o'r boblogaeth 3 oed a throsodd)

	Dim sgiliau mewn Cymraeg	Gallu deall Cymraeg llafar yn unig	Gallu siarad Cymraeg	Gallu siarad ond heb allu darllen nac ysgrifennu Cymraeg	Gallu siarad a darllen ond heb allu ysgrifennu Cymraeg	Gallu siarad, darllen ac ysgrifennu Cymraeg	Cyfuniad arall o sgiliau mewn Cymraeg
<b>Gwynedd</b>	26.5	6.9	65.4	5.8	3.4	56.0	1.5
<b>Cymru</b>	73.3	5.3	19.0	2.7	1.5	14.6	2.5
Bangor	38.1	9.3	50.6	5.9	3.4	41.0	2.2
Caernarfon	13.3	5.4	80.4	6.5	3.6	69.9	1.2
Llŷn	21.0	5.3	72.9	5.2	3.0	64.5	1.0
Porthmadog	25.8	6.6	66.6	5.3	3.0	58.0	1.3
Ffestiniog	17.2	4.6	77.2	5.8	3.1	68.2	1.1
Dolgellau	35.7	8.6	54.0	6.3	3.6	43.9	1.9
Penllyn	17.7	5.4	75.8	5.9	3.5	66.3	1.2
Tywyn	51.0	8.7	38.6	4.0	3.4	31.0	1.9

Ffynhonnell – Data'r Cyfrifiad 2011 – SYG, Tabl Nomis KS207WA

Mae sgiliau iaith Gymraeg pobl sy'n byw yng Ngwynedd yn uwch o lawer nac yng Nghymru yn gyffredinol. Gall 65.4% o'r boblogaeth dros 3 oed siarad Cymraeg, a gall 56% siarad, darllen ac ysgrifennu Cymraeg. Mae hyn yn cymharu â 19% a 14.6% yng Nghymru.

Fodd bynnag, y mae gwahaniaethau mawr mewn gwahanol ardaloedd o Wunedd, gydag ardal Caernarfon â'r ganran uchaf o siaradwyr Cymraeg ar 80.4%, ac ardal Tywyn a'r ganran isaf ar 38.6%.

Mae hyn hefyd yn wir am y sawl fedr siarad, darllen ac ysgrifennu Cymraeg. Ardal Caernarfon sydd â'r ganran uchaf ar 69.9%, ac ardal Tywyn sydd â'r ganran isaf ar 31%.

Ardal Tywyn hefyd sydd â'r ganran uchaf o'r boblogaeth heb unrhyw sgiliau Cymraeg - 51%.

## Cyfansoddiad Aelwydydd

Yn 2013, yr oedd cyfanswm o 52,473 aelwyd yng Ngwynedd, ac o'r rhain, yr oedd 13,014 a phlant dibynol.

	Pob aelodwyd â phlant dibynol	Pâr priod neu bartneriaeth sifil o'r un rhyw	Pâr yn cydfyw	Rhiant sengl	Mathau eraill o aelwyd
<b>Gwynedd</b>	13,014	6,402	2,574	3,054	984

*Ffynhonnell – Data'r Cyfrifiad 2011 – SYG, Tabl Nomis KS207WA*

Yng Ngwynedd mae 22,441 o rieni gyda phlant dibynol, ac o'r rhain mae 19,932 naill ai gyda'r ddau yn gweithio, neu ag un rhiant yn gweithio. Mae 2509 o rieni gyda phlant dibynol heb fod yn gweithio.

	Pob categori: Statws teulu yn ôl nifer y rhieni yn gweithio	Teulu cwpl: Cyfanswm	Teulu cwpl: Y ddau riant yn gweithio	Teulu cwpl: Un rhiant yn gweithio	Teulu cwpl: Yr un o'r rhieni yn gweithio	Teulu un rhiant: Cyfanswm	Teulu un rhiant: rhiant yn gweithio	Teulu un rhiant: Rhiant heb fod yn gweithio
<b>Plant Dibynol</b>								
Pob categori: Plant dibynol yn y teulu	22,441	18,907	13,486	4,218	1,203	3,534	2,228	1,306
Un plentyn dibynol yn y teulu	9,260	7,258	5,344	1,469	445	2,002	1,333	669
Dau blentyn dibynol yn y teulu	8,608	7,569	5,734	1,455	380	1,039	656	383
Tri neu fwy o blant dibynol yn y teulu	4,573	4,080	2,408	1,294	378	493	239	254

*Ffynhonnell – Data'r Cyfrifiad 2011 – SYG, Tabl Nomis DC1601EWLA*

Yng Ngwynedd mae 16.8% o blant dan 16 oed yn byw mewn teuluoedd ar incwm isel. Mae hyn yn cymharu â 22.6% i Gymru gyfan.

- Mae 2520 o blant yn byw mewn teulu sy'n derbyn Cymorth Incwm neu Lwfans Ceisiwr Swydd Seiliedig ar Incwm.
- Mae 350 o blant yn byw mewn teulu sy'n derbyn Credyd Treth Gwaith a Chredyd Treth Plant, ac y mae eu hincwm yr adroddwyd amdano yn llai na 60% o'r incwm cymedrig.
- Mae 455 o blant yn byw mewn teulu sy'n derbyn Credyd Treth plant yn unig, ac y mae eu hincwm yr adroddir amdano yn llai na 60% o'r incwm cymedrig.
- Mae 19,845 o blant yn byw mewn teulu sy'n derbyn Budd-dâl Plant.

### Argaeledd Car neu Fan

Yng Ngwynedd mae 21.4% heb allu mynd at gar neu fan. Mae hyn yn ganran fymryn yn is na Chymru gyfan – 22.9%. Ond gan mai Gwynedd yw un o siroedd mwyaf gwledig Cymru, mae methu mynd at gar neu fan yn anfantais o'r mwyaf.

Argaeledd Car neu Fan		
<b>Pob aelwyd</b>	52,473	
Dim car neu fan gan yr aelwyd	11,230	21.4%
1 car neu fan gan yr aelwyd	22,788	43.4%
2 gar neu fan gan yr aelwyd	13,628	26.0%
3 char neu fan gan yr aelwyd	3,417	6.5%
4 neu fwy o geir gan yr aelwyd	1,410	2.7%

*Fynhonnell – Data'r Cyfrifiad 2011 – SYG, Tabl Nomis KS207WA*

## Cefndir Ethnig

Dengys y tabl isod ym mha grŵp ethnig y mae pobl o Wynedd yn eu gosod eu hunain.

Grŵp Ethnig		
<b>Pob preswlydd arferol</b>	<b>121,874</b>	
<b>Gwyn</b>	<b>117,573</b>	<b>96.5%</b>
Saeson/Cymry/Albanaidd/Gogledd Iwerddon /Prydeinig	115,072	94.4%
Gwyddelig	570	0.5%
Sipsi neu Deithiwr Gwyddelig	153	0.1%
Gwyn Arall	1,778	1.5%
<b>Grŵp ethnig cymysg/lluosog</b>	<b>964</b>	<b>0.8%</b>
Gwyn a Du Caribiaidd	287	0.2%
Gwyn a Du Affricanaidd	126	0.1%
Gwyn ac Asiaidd	332	0.3%
Cymysg Arall	219	0.2%
<b>Asiaidd/Asiaidd Prydeinig</b>	<b>2,170</b>	<b>1.8%</b>
Indiaidd	461	0.4%
Pacistanaidd	220	0.2%
Bangladeshaid	176	0.1%
Tsineaid	905	0.7%
Asiaidd Arall	408	0.3%
<b>Du/Affricanaidd/Caribiaidd/Du Prydeinig</b>	<b>289</b>	<b>0.2%</b>
Affricanaidd	195	0.2%
Caribiaidd	70	0.1%
Du Arall	24	0.0%
<b>Grŵp ethnig arall</b>	<b>878</b>	<b>0.7%</b>
Arabaidd	700	0.6%
Unrhyw grŵp ethnig arall	178	0.1%

Ffynhonnell – Data'r Cyfrifiad 2011 Tabl KS201EW

## 5. Trosolwg – Mathau o Ofal Plant, Gwasanaethau a Llefydd

### Nifer y Darparwyr Gofal Plant a Mathau o Wasanaethau

Mae'r tabl isod yn rhoi trosolwg cyflawn o'r holl leoliadau gofal plant yn y sir gan ddefnyddio gwybodaeth a gasglwyd gan Gwynedd-Ni (Gwasanaeth Gwybodaeth i Deuluoedd) yn Rhagfyr 2016.

Math o Ofal Plant	Cyfanswm Nifer	Cyfanswm Nifer y Llefydd Cofrestredig
Gwarchodwyr plant	101	640
Meithrinfeydd Gofal Dydd Llawn	20	919
Cylch Meithrin / Grŵp Chwarae (Sesiynol)	67	1957
Cofleidiol	27	703
Clybiau ar ôl Ysgol (cofrestredig)	29	713
Clybiau ar ôl Ysgol (heb gofrestru)	9	196
Clybiau Gwyliau	15	416
Cynlluniau Chwarae Adeg Gwyliau	3	86
Clybiau Brechwast	84	2737

Defnyddiwyd data o Hunanasesiad Gwasanaeth (HAG) AGGCC i gwblhau'r adrannau a ganlyn. Fodd bynnag, gan mai dim ond 81% o leoliadau gofal plant a lenwodd eu ffurflenni HAG nid yw hyn yn rhoi darlun cyflawn i ni o'r cyflenwad gofal plant yn y sir. Nid oes data gennym yn y tablau canlynol am leoliadau heb eu cofrestru – y rhai sy'n gweithredu am lai na 2 awr y dydd a heb gofrestru gydag AGGCC. Yr ydym yn ymwybodol o 9 Clwb ar ôl Ysgol heb eu cofrestru a 2 Gylch Meithrin Sesiynol heb eu cofrestru yng Ngwynedd.

Mae'r lleoliadau gofal plant wedi cwblhau eu data HAG yn ôl eu cofrestriad AGGCC, sydd weithiau yn golygu fod eu 'Math o Ofal Plant' fymryn yn wahanol i'r hyn a nodir gan Gwynedd – Ni. e.e. mae llawer o leoliadau Grŵp Chwarae Sesiynol yn awr yn gofrestredig gydag AGGCC fel 'Gofal Dydd Llawn' oherwydd yr oriau y maent ar agor.

Math o Ofal Plant	Cofrestredig	Heb gofrestru/ Cymeradwywyd	Gwasanaethau Gofal Plant a Gynigir	Cofrestredig	Heb gofrestru/ Cymeradwywyd
Gwarchodwr plant	77		Gofal dydd llawn trwy gydol y flwyddyn	77	
			Gofal hanner diwrnod trwy gydol y flwyddyn	53	
			Cyn ysgol	53	
			Ar ôl ysgol	64	
			Cofleidiol	36	
			Darpariaeth Gwyliau	52	
			Arall	1	
<b>Gofal Dydd</b>					
Gofal Dydd Llawn	25		Meithrinfa ddydd llawn trwy gydol y flwyddyn	20	
			Meithrinfa hanner diwrnod trwy gydol y flwyddyn	15	
			Cyn ysgol	6	
			Grŵp chwarae / Cylch Meithrin bore	7	
			Grŵp chwarae / Cylch Meithrin prynhawn	5	
			Ar ôl ysgol	14	
			Cofleidiol	11	
			Amser cinio	10	
			Darpariaeth Gwyliau	13	
			Crèche	4	
			Arall		
Gofal Dydd Sesiynol	51		Grŵp Chwarae / Cylch Meithrin Bore	44	
			Grŵp Chwarae / Cylch Meithrin Prynawn	10	
			Cofleidiol	10	
			Amser cinio	16	
			Arall	1	

Crèches	0		Yn gweithredu Diwrnod Llawn		
			Yn gweithredu yn y Boreau		
			Yn gweithredu yn y Prynhawniau		
			Darpariaeth Gwyliau		
			Arall		
Gofal Tu Allan i oriau Ysgol	9		Cyn ysgol	1	
			Ar ôl ysgol	8	
			Darpariaeth Gwyliau	3	
			Sesiynau cynllun chwarae	1	
			Arall		
Darpariaeth Chwarae Mynediad Agored	0		Cyn ysgol		
			Ar ôl ysgol		
			Darpariaeth Gwyliau		
			Sesiynau cynllun chwarae		
			Arall		
Nani	0		Gofal dydd llawn trwy gydol y flwyddyn		
			Gofal hanner diwrnod trwy gydol y flwyddyn		
			Cyn ysgol		
			Ar ôl ysgol		
			Cofleidiol lleoliad Addysg Gynnar rhan-amser, e.e., grŵp chwarae neu feithrinfa ysgol		
			Darpariaeth adeg gwyliau ysgol		
			Arall		
<b>CYFANSWM</b>	<b>162</b>				

Fynhonnell: Data HAG AGGCC 2016

## **Dosbarthiad Daeryddol Darparwyr Gofal Plant a'r Gwasanaethau a Ddarperir**

Mae dosbarthiad yr holl ddarparwyr gofal plant yn anwastad iawn ar draws Gwynedd.

Ardaloedd 1 a 2 (Bangor a Chaernarfon) sydd â'r cyflenwad mwyaf o bob math o ofal plant; hwy hefyd yw ardaloedd mwyaf poblog y sir - cyfanswm poblogaeth o 29,416 a 32,647. Dyma hefyd yr ardaloedd gyda chyflogwyr mwyaf y sir - Cyngor Gwynedd, Ysbyty Gwynedd a Phrifysgol Bangor.

Mae gostyngiad graddol yn nifer y darparwyr wrth i chi deithio ymhellach i dde'r sir, gydag Ardaloedd 7 ac 8 (Penllyn a Thywyn) â chyflenwad cyfyngedig o bob math o ofal plant. Dyma ardaloedd lleiaf poblog y sir— cyfanswm poblogaeth o 4,445 a 7,416.

Ardal 1 (Bangor): dosbarthiad da o bob math o ofal plant

Ardal 2 (Caernarfon) : dosbarthiad da o bob math o ofal plant, a'r nifer uchaf o warchodwyr plant cofrestredig yn y sir.

Mae wardiau o fewn yr ardal hon, megis Cwm y Glo / Llanberis sydd â nifer fawr o warchodwyr plant o gymharu â'r boblogaeth sy'n byw yno, a lle na fyddai mwy o gofrestrïadau yn gynaliadwy.

Ardal 3 (Llŷn) : er yr ymddengys bod cyflenwad da o ofal plant yn yr ardal, mae'r rhan fwyaf ohono ym 'mhen uchaf' yr ardal (Llanystumdwy / Pwllheli / Nefyn) heb fawr ddim cyflenwad ym mhen draw Llŷn.

Cylchoedd Meithrin sesiynol yn unig sydd gan Aberdaron / Bryncroes / Llanengan, ac y mae hon yn ardal eang heb ofal dydd llawn, gwarchodwyr plant, darpariaeth ar ôl ysgol nac yn ystod y gwyliau.

Ardal 4 (Porthmadog) : er yr ymddengys bod cyflenwad da o ofal plant yn yr ardal, mae'r rhan fwyaf ohono ym mhrif dref Porthmadog neu'r cyffiniau, heb fawr ddim cyflenwad yn yr ardaloedd gwledig.

Ardal 5 (Ffestiniog) : mae cyflenwad rhesymol o warchodwyr plant yn ardal Blaenau Ffestiniog, ac un feithrinfa gofal dydd llawn; fodd bynnag, darpariaeth heb gofrestru yn unig sydd ar gael ar ôl ysgol ac adeg gwyliau. Unwaith eto, ychydig os o gwbl o ofal plant sydd ar gael yng nghefn gwlad.

Ardal 6 (Dolgellau) : cyfyngedig dros ben yn y cyflenwad o warchodwyr plant, gyda dim ond 2 o warchodwyr plant cofrestredig yn gweithio mewn un lleoliad yn Nyffryn Ardudwy. Dim ond 2 Feithrinfa Gofal Dydd Llawn sy'n ymdrin ag ardal fawr iawn, a darpariaeth gyfyngedig iawn sydd yn ystod y gwyliau. Mae'r ddarpariaeth ar ôl ysgol wedi gwella dros y flwyddyn ddiwethaf gydag agor clwb ar ôl ysgol newydd yn Nolgellau.



Ardal 7 (Penllyn) : cyflenwad cyfyngedig iawn o bob math o ofal plant, gyda dim ond un feithrinfa gofal dydd llawn yn y Bala, sydd hefyd â chlwb ar ôl ysgol a darpariaeth gwyliau. Unwaith eto, gofal plant cyfyngedig iawn, os o gwbl, sydd yng nghefn gwlad.

Ardal 8 (Tywyn) : cyflenwad cyfyngedig iawn o bob math o ofal plant, ond cafwyd gwelliant dros y blynyddoedd diwethaf gydag agor meithrinfa gofal dydd llawn gyda chlwb ar ôl ysgol a darpariaeth gwyliau yn yr ardal.

DRAFT

**Llefydd Gofal Plant - Cyflenwad a Galw yn ôl y Math o Ofal Plant  
Darpariaeth Gofrestredig – Adeg Tymor**

Math o Ofal Plant	Nifer llefydd cofrestredig	Tymor Ysgol				
		Uchafswm llefydd gofal plant sydd ar gael yn ddyddiol	Nifer Plant sy'n defnyddio'r gwasanaeth	Nifer Llefydd Gwag*	Nifer plant ar y Rhestr Aros	Nifer llefydd gofal plant sydd eu hangen
Gwarchodwr Plant	540	652	558	292	12	97
<b>Gofal Dydd</b>						
Meithrinfa Dydd Llawn	962	1766	1272	751	26	125
Gofal Dydd Sesiynol	1046	1520	1399	678	64	65
Crèches**						28
Gofal tu allan i oriau Ysgol	262	234	299	162	67	55
Darpariaeth Chwarae Mynediad Agored	0					29
Nani	0					24

**Darpariaeth Gofrestredig – Gwyliau Ysgol**

Math o Ofal Plant	Nifer llefydd cofrestredig	Gwyliau Ysgol				
		Uchafswm llefydd gofal plant sydd ar gael yn ddyddiol	Nifer Plant sy'n defnyddio'r gwasanaeth	Nifer Llefydd Gwag *	Nifer plant ar y Rhestr Aros	Nifer llefydd gofal plant sydd eu hangen
Gwarchodwr Plant	414	414	1323	62	8	18
<b>Gofal Dydd</b>						
Meithrinfa Dydd Llawn	781	781	2808	8	0	6
Sesiynol Gofal Dydd	96	96	102	0	0	0
Crèches**						13
Gofal tu allan i oriau Ysgol	112	112	359	182	0	38
Darpariaeth Chwarae Mynediad Agored	0					30
Nani	0					6

Ffynhonnell: Data HAG AGGCC 2016

\*Mae data am nifer y llefydd gwag yn anghyson oherwydd bod lleoliadau wedi defnyddio gwahanol ddulliau o weithio allan – felly nid oes modd ystyried y data fel adlewyrchiad llawn o nifer y llefydd gwag yn y lleoliad gofal plant.

\*\*Mae llawer o rieni yn cyfeirio at Feithrinfeydd Dydd Llawn fel 'Crèche', felly gall data dan y pennawd hwn fod yn gamarweiniol

## **Dosbarthiad Daeryddol Llefydd Gofal Plant fesul y Math o Ofal Plant – Cyflenwad a Galw – Adeg Tymor**

Ardal 1 (Bangor) Dim ond lleoliadau Gofal Dydd Llawn a adroddodd fod ganddynt restr aros yn ystod y tymor, ac yr oedd y rhain wedi'u dosbarthu'n wastad ar draws y tri thymor, ac am feithrinfa dydd llawn yn unig.

Ardal 2 (Caernarfon) Dywedodd Gwarchodwyr Plant, lleoliadau Sesiynol a Gofal tu allan i oriau Ysgol oll fod ganddynt restr aros yn ystod y tymor.

Gwarchodwyr Plant – yr oedd y rhestr aros am ofal dydd llawn yn unig

Lleoliadau sesiynol – yr oedd y rhestr aros am sesiynau bore Cylch Meithrin Cymraeg, a'r gyfran uchaf am dymor yr haf

Gofal tu allan i oriau Ysgol – yr oedd y rhestr aros am ofal ar ôl ysgol yn y 3 tymor

Yr ardal hon sydd gyda'r cyflenwad mwyaf o ofal plant, ond yma mae'r galw uchaf hefyd oherwydd y boblogaeth uchel a dwysedd cyflogwyr.

Ardal 3 (Llŷn) Dywedodd Gwarchodwyr Plant a lleoliadau Sesiynol fod ganddynt restr aros yn ystod y tymor.

Gwarchodwyr Plant – yr oedd y rhestr aros am ofal dydd llawn yn unig

Lleoliadau Sesiynol – yr oedd y rhestr aros am sesiynau bore Cylch Meithrin dwyieithog yn ystod tymor yr haf

Ardal 4 (Porthmadog) Dywedodd lleoliadau Gofal Dydd Llawn a Sesiynol fod ganddynt restr aros yn ystod y tymor.

Gofal Dydd Llawn – yr oedd y rhestr aros yn bennaf yn ystod tymor yr haf, am feithrinfa dydd llawn a gofal ar ôl ysgol.

Lleoliadau Sesiynol - yr oedd y rhestr aros am sesiynau bore Cylch Meithrin Cymraeg yn ystod tymor yr haf

Ardal 5 (Ffestiniog) Dim ond Gwarchodwyr Plant a ddywedodd fod ganddynt restr aros yn ystod y tymor, ac yr oedd hyn am ofal dydd llawn Cymraeg yn ystod tymor yr haf.

Ardal 6 (Dolgellau) dim rhestrau aros wedi'u crybwyll

Ardal 7 (Penllyn) dim rhestrau aros wedi'u crybwyll

Ardal 8 (Tywyn) Dim ond lleoliadau Sesiynol a ddywedodd fod ganddynt restr aros yn ystod y tymor; yr oedd hyn am sesiynau bore a phrynhawn Saesneg yn ystod y tri thymor.

**Dosbarthiad Daeryddol Llefydd Gofal Plant fesul y Math o Ofal Plant – Cyflenwad a Galw – Gwyliau Ysgol**

Yr unig restrau aros a grybwyllwyd yn ystod gwyliau'r ysgol oedd am warchodwyr plant yn Ardaloedd 2 (Caernarfon) a 5 (Ffestiniog)

- Yr oedd hyn am ofal dydd llawn yn ystod gwyliau'r haf a hanner tymor Hydref yn unig

Ni dderbyniwyd data HAG am Ddarpariaeth Chwarae Mynediad Agored na Nanis; fodd bynnag, yr ydym yn ymwybodol o 3 Cynllun Chwarae sy'n rhedeg yn ystod gwyliau'r ysgol yn Ardal 1 (Bangor) ac Ardal 2 (Caernarfon), ac o 3 Nani sy'n gweithio yn Ardal 2 (Caernarfon), Ardal 3 (Llŷn) ac Ardal 6 (Dolgellau).

Dengys data o'r Holiadur Rhieni alw am Ddarpariaeth Chwarae Mynediad Agored a Nanis, yn ystod tymor yr ysgol a'r gwyliau.

## 6. Cyflenwad Gofal Plant

### 6.1 Gwarchodwr Plant

#### Dadansoddiad o'r Cyflenwad o Ddarpariaeth Gofal Plant

Yng Ngwynedd mae gennym gyfanswm o 101 o leoliadau gwarchodwyr plant cofrestredig yn darparu cyfanswm o 640 o lefydd cofrestredig. Hefyd, mae 5 gwarchodwr plant sydd ar hyn o bryd wedi atal eu cofrestriad yn wirfoddol (h.y. wedi cofrestru gydag AGGCC ond ddim yn darparu gwasanaeth ar hyn o bryd)

Yn ystod y 2 flwyddyn ddiwethaf cawsom 19 cofrestriad newydd mewn lleoliadau ar draws y sir, ond yn ystod y 2 flynedd yma mae 30 o warchodwyr plant wedi canslo eu cofrestriadau, gan roi gostyngiad net i ni o 11 gwarchodwr plant mewn 2 flynedd.

Mae gennym ar hyn o bryd 10 ymgeisydd naill ai ar hyfforddiant cyn-gofrestru, wrthi'n cwblhau eu cais am gofrestriad AGGCC neu sydd wedi cyflwyno eu cais ac yn aros am eu cofrestriad AGGCC.

O'r 101 o leoliadau gwarchodwyr plant cofrestredig, dim ond 77 a lenwodd y cofnod HAG arlein yn 2016.

Dengys y siart isod nad oes dosbarthiad cyfartal o warchodwyr plant ar draws y Sir, gyda gostyngiad sylweddol yn nifer y gwarchodwyr plant yn ardaloedd y de.

**Nifer Gwarchodwyr Plant Cofrestredig fesul Ardal**

■ Ardal 1 ■ Ardal 2 ■ Ardal 3 ■ Ardal 4  
■ Ardal 5 ■ Ardal 6 ■ Ardal 7 ■ Ardal 8

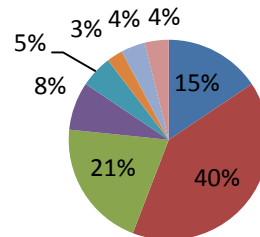

Ffynhonnell: Data HAG AGGCC 2016

### Amred gwasanaethau a ddarperir

Dengys y tabl isod amred y gwasanaethau a gynigir gan warchodwyr plant ym mhob un o'r ardaloedd:

	Ardal 1	Ardal 2	Ardal 3	Ardal 4	Ardal 5	Ardal 6	Ardal 7	Ardal 8
Cyfanswm Nifer Gwarchodwyr Plant	12	31	16	6	4	2	3	3
Gofal Dydd Llawn	12	31	16	6	4	2	3	3
Gofal am Hanner Diwrnod (yb)	10	20	13	5	2		1	2
Gofal am Hanner Diwrnod (yh)	10	19	11	4	2		1	2
Cyn Ysgol	7	21	12	6	3		3	1
Ar ôl Ysgol	10	24	15	6	4		3	2
Cofleidiol	3	17	6	5	2		1	2
Darpariaeth Gwyliau	10	19	11	6	2		2	2
Arall:- penwythnosau/gyda'r nos wedi 6yh	1							

Ffynhonnell: Data HAG AGGCC 2016

Yr oedd mwyafrif y gwarchodwyr plant yn cynnig amred lawn o wasanaethau; fodd bynnag, dim ond 46% sy'n cynnig gwasanaeth cofleidiol a dim ond un warchodwraig plant a nododd ei bod yn cynnig gwasanaeth penwythnos / gyda'r nos wedi 6yh i rieni. Mae Gwarchodwyr Plant yn Ardal 6 (Dolgellau) yn darparu gwasanaeth gofal dydd llawn yn unig.

### Nifer a math o lefydd i blant a lenwyd (llawn amser, rhan amser, ad hoc)

#### Tymor Ysgol

Dengys y tabl isod uchafswm nifer y llefydd sydd ar gael yn ystod tymor ysgol

Gofal dydd llawn	316
Gofal Hanner Diwrnod (yb)	43
Gofal Hanner Diwrnod (yh)	40
Cyn Ysgol	77
Ar ôl Ysgol	151
Cofleidiol	25
<b>Cyfanswm Uchafswm Capasiti</b>	<b>652</b>

*Ffynhonnell: Data HAG AGGCC 2016*

Dengys y tabl isod nifer y llefydd gofal plant a lenwyd yn ôl math y gwasanaeth

	Llawn Amser	Rhan Amser	Ad hoc
Gofal dydd llawn	120	177	8
Gofal Hanner Diwrnod (yb)	10	23	3
Gofal Hanner Diwrnod (yh)	5	16	1
Cyn Ysgol	20	22	1
Ar ôl Ysgol	56	70	9
Cofleidiol	4	12	1
<b>Cyfanswm Nifer y Plant sy'n Mynychu</b>	<b>215</b>	<b>320</b>	<b>23</b>

*Ffynhonnell: Data HAG AGGCC 2016*

Mae 39% o'r plant mewn lleoliad gwarchodwr plant yn mynychu'n llawn amser, 57% yn mynychu yn rhan amser a dim ond 4% sy'n mynychu ad hoc.

Mae'r niferoedd yn amrywio fymryn mewn gwahanol ardaloedd, ond mae'r darlun yn debyg iawn ledled y Sir, gyda'r ganran uchaf o blant yn mynychu'n rhan amser.

### Gwyliau Ysgol

Yn ôl data HAG AGGCC, mae cyfanswm o 414 o lefydd ar gael yn ystod gwyliau'r ysgol.

Dengys y tabl isod nifer y llefydd sydd ar gael ym mhob ardal

	Ardal 1	Ardal 2	Ardal 3	Ardal 4	Ardal 5	Ardal 6	Ardal 7	Ardal 8
Uchafswm capasiti yn ystod gwyliau'r ysgol	60	166	93	30	17	20	14	14

*Ffynhonnell: Data HAG AGGCC 2016*

Dengys y tabl isod nifer y llefydd gofal plant a lenwyd yn ystod pob gwyliau

	Llawnd Amser	Rhan Amser	Ad hoc	Cyfanswm
Gwyliau'r Haf	90	205	14	309
Hanner Tymor Hydref	73	144	12	229
Gwyliau Nadolig	38	75	10	123
Hanner Tymor Chwefror	68	144	13	225
Gwyliau'r Pasg	59	140	13	212
Hanner Tymor Mai	73	139	13	225
<b>Cyfanswm Nifer y Plant sy'n Mynychu</b>	<b>401</b>	<b>847</b>	<b>75</b>	<b>1323</b>

*Ffynhonnell: Data HAG AGGCC 2016*

Mae 30% o blant sy'n mynychu lleoliad gwarchodwr plant yn llawn amser yn ystod gwyliau'r ysgol, 64% yn rhan amser a 5% yn mynychu ad hoc.

Mae presenoldeb ar ei uchaf yn ystod gwyliau'r haf, gyda phresenoldeb yn ystod gwyliau hanner tymor a'r Pasg yn debyg iawn; mae presenoldeb yn isel yn ystod cyfnod gwyliau'r Nadolig.

Mae'r niferoedd yn amrywio ychydig mewn ardaloedd gwahanol, ond mae'r darlun yn debyg iawn ar draws y Sir i gyd, gyda'r ganran uchaf o blant yn mynychu rhan amser.



**Nifer llefydd a lenwir gan blant sydd ag anghenion addysgol arbennig neu sydd angen gofal arbenigol oherwydd anabledd**

	Ardal 1	Ardal 2	Ardal 3	Ardal 4	Ardal 5	Ardal 6	Ardal 7	Ardal 8
Cyfanswm nifer y plant gydag anghenion addysgol arbennig neu anabledd	1	3	0	2	1	0	0	0
Nifer plant gyda datganiadau neu sy'n disgwyl asesiadau ffurfiol								
Anawsterau lleferydd, iaith a chyfathrebu		1		1	1			
Anhawster dysgu penodol (e.e. dyslecsia, ADHD, Dyspracsia)		1						
Anawsterau clyw								
Anawsterau dysgu (e.e. oedi datblygiadol cyffredinol etc.)		1		1				
Anawsterau gweld								
Anawsterau emosiynol ac ymddygiadol								
Corfforol	1							
Cyflwr meddygol (nodwch)								

*Ffynhonnell: Data HAG AGGCC 2016*

Nifer fach o warchodwyr plant yng Ngwynedd a ddywedodd eu bod yn gofalu am blentyn ag anghenion addysgol arbennig neu sydd angen gofal arbenigol oherwydd anabledd.

## Nifer llefydd Cymraeg a lenwyd

O'r 77 gwarchodwr plant a lenwodd gofnod HAG AGGCC, dywedodd 18 fod eu gwasanaeth yn Gymraeg, 47 yn Gymraeg a Saesneg (dwyieithog), 11 yn Saesneg ac 1 yn Saesneg gyda rhai elfennau dwyieithog.

Dengys y tabl isod nifer y gwarchodwyr plant yn ôl iaith eu darpariaeth, ym mhob ardal

Iaith Darpariaeth	Ardal 1	Ardal 2	Ardal 3	Ardal 4	Ardal 5	Ardal 6	Ardal 7	Ardal 8
Cymraeg		8	3	2	4		1	
Cymraeg a Saesneg	8	21	11	3		2	2	
Saesneg	4	2	2	1				2
Saesneg a rhai elfennau dwyieithog								1

*Ffynhonnell: Data HAG AGGCC 2016*

Mae 85% o'r ddarpariaeth gwarchodwyr plant yng Ngwynedd naill ai yn Gymraeg neu'n ddwyieithog, a dim ond 15% sy'n cael ei gyflwyno yn Saesneg neu yn Saesneg gyda rhai elfennau dwyieithog.

Fodd bynnag, mae amrywiad mawr mewn rhai ardaloedd, gydag Ardal 5 (Ffestiniog) â darpariaeth Gymraeg yn unig, ac Ardal 8 (Tywyn) gyda darpariaeth Saesneg neu Saesneg gyda rhai elfennau dwyieithog. Mae 33% o'r ddarpariaeth gwarchod plant yn Ardal 1 (Bangor) yn Saesneg.

Dengys y tabl isod gyfanswm y llefydd gofal plant sydd ar gael yn ôl iaith y ddarpariaeth.

Nifer llefydd sydd ar gael	Cymraeg	Cymraeg a Saesneg	Saesneg	Saesneg a rhai elfennau dwyieithog
Tymor Ysgol	168	395	82	7
Gwyliau Ysgol	78	272	64	0

*Ffynhonnell: Data HAG AGGCC 2016*

### Llefydd Gwag a Rhestrau Aros

Mae niferoedd y llefydd gwag yn data HAG AGGCC yn anghyson oherwydd bod lleoliadau wedi defnyddio dulliau gwahanol o weithio allan – felly nid oes modd cymryd y data i ystyriaeth fel adlewyrchiad cywir o nifer y llefydd gwag. Mae rhai lleoliadau hefyd wedi cofnodi fod ganddynt restr aros am yr un gwasanaeth ag y gwnaethant gofnodi lle gwag.

Dengys y tabl isod nifer y gwarchodwyr plant gyda rhestr aros, fesul ardal, yn ôl iaith eu darpariaeth

	Iaith y Ddarpariaeth											
	Cymraeg			Cymraeg a Saesneg			Saesneg a rhai elfennau dwyieithog			Saesneg		
	Ardal			Ardal			Ardal			Ardal		
	2	3	5	2	3	5	2	3	5	2	3	5
Tymor y Gwanwyn												
Gofal Dydd Llawn	2	1		2								
Tymor yr Haf												
Gofal Dydd Llawn			2									
Tymor yr Hydref												
Gofal Dydd Llawn		1		2	2							
Gwyliau'r Haf												
Gofal Dydd Llawn			2	2								
Hanner Tymor Hydref												
Gofal Dydd Llawn				3								

Ffynhonnell: Data HAG AGGCC 2016

Dim ond gwarchodwyr plant Cymraeg a dwyieithog yn Ardaloedd 2, 3 a 5 ddywedodd fod ganddynt restr aros, naill ai yn ystod y tymor neu wyliau'r ysgol neu'r ddau.

### Amseroedd Agor

Dangosodd data HAG AGGCC amrywiaeth eang o amseroedd agor a chau i warchodwyr plant ar hyd a lled Gwynedd. Mae'r tabl isod yn crynhoi'r data yn ôl iaith y ddarpariaeth

Cymraeg		Amser Cychwyn	Amser Gorffen
	11 o warchodwyr plant	2 cyn 07:30 8 am 08:00 1 am 08:30	2 am 17:00 4 am 17:30 5 am 18:00
Cymraeg a Saesneg	35 o warchodwyr plant	12 cyn 07:30 20 cyn 08:00 3 am 08:30	1 am 16:30 6 am 17:00 15 am 17:30 13 am 18:00
Saesneg a rhai elfennau dwyieithog	1 gwarchodwraig plant	08:00	15:30
Saesneg	10 o warchodwyr plant	4 cyn 07:30 4 am 08:00 2 am 08:30	1 am 16:30 2 am 17:30 6 am 18:00 1 am 18:30

*Flynhonell: Data HAG AGGCC 2016*

Ni roddodd 20 o warchodwyr plant ateb i'r rhan hon o'r cofnod HAG.

Dywedodd 18 o warchodwyr plant eu bod yn dechrau gwaith cyn 7:30yb, gyda'r mwyafrif yn gorffen erbyn 6yh; dim ond 1 a nododd ei bod yn gorffen gwaith am 6:30yh.

Nid oedd y data am nifer yr wythnosau lle'r oeddent ar agor yn ystod gwyliau'r ysgol yn gyflawn, ond o'r rhai a lenwodd yr adran hon, yr oedd y mwyafrif ar agor yn ystod gwyliau'r hanner tymor ac am nifer amrywiol o wythnosau yn ystod gwyliau'r haf. Ychydig iawn a ddywedodd eu bod ar agor yn ystod gwyliau'r Pasg a'r Nadolig.

Un warchodwraig yn unig, yn Ardal 2 (Bangor) a nododd ei bod yn cynnig gwasanaeth penwythnos / gyda'r nos wedi 6yh i rieni.

## Ystod Oedran y Plant

Dengys y tabl isod ystod oedran y plant y gall gwarchodwyr plant eu cymryd. Mae'r mwyafrif llethol yn gofalu am blant rhwng 12 mis a 7 mlwydd oed, gyda llai yn gofalu am blant iau na 12 mis a hŷn nac 8 oed, a dim ond dwy warchodwraig ddywedodd eu bod yn gallu gofalu am blant 12-14 oed.

Ystod Oedran	Nifer Gwarchodwyr Plant
Dan 12 mis	39
12 – 18 mis	74
19 – 23 mis	74
2 flwydd	77
3 blwydd	75
4 blwydd	69
5 – 7 mlwydd	61
8 – 11 mlwydd	42
12 – 14 mlwydd	2
15 – 17 mlwydd	0

*Ffynhonnell: Data HAG AGGCC 2016*

Dengys y siart isod nifer y plant mewn lleoliad gwarchod plant yn ystod tymor ysgol ac yn ystod y gwyliau

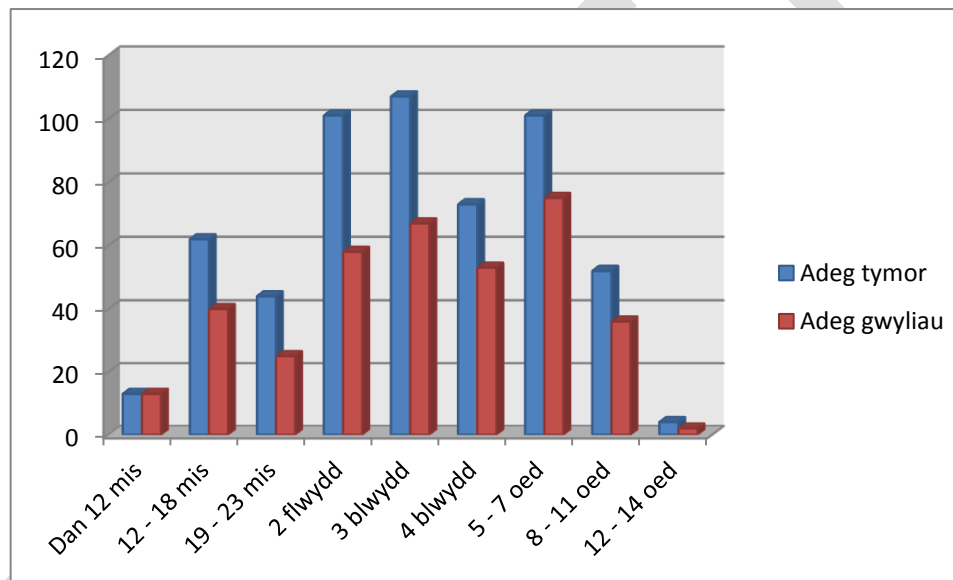

Ffynhonnell: Data HAG AGGCC 2016

Mae gostyngiad sylweddol yn nifer y plant sy'n mynychu yn ystod gwyliau'r ysgol ar draws yr holl ystod oedran, ac eithrio am y rhai dan 12 mis oed.

## Amrywiaeth Tâl a Godir

Mae'n hynod anodd dadansoddi amred y taliadau a godir gan i rai gwarchodwyr plant lenwi'r adran hon gan ddefnyddio eu cyfran fesul awr, eraill eu cyfradd fesul diwrnod, ac eraill eu cyfradd am sesiwn. Ni lenwodd rhai gwarchodwyr plant yr adran hon. Heb syniad o'r oriau dan sylw, mae'n anodd iawn crynhoi gwir gost pob sesiwn; fodd bynnag, mae'r tabl isod yn dangos amred y ffioedd am bob gwasanaeth a ddarperir ganddynt, fel y rhoddwyd yng nghofnod HAG AGGCC.

	Amred costau fesul Gwasanaeth a Ddarperir			
	Cymraeg	Cymraeg a Saesneg	Saesneg	Saesneg a rhai elfennau dwyieithog
Gofal Dydd Llawn	£22.50 - £38.00	£28.00 - £45.00	£30.00 - £32.00	
Gofal Hanner Diwrnod (yb)	£15.00 - £18.90	£14.00 - £25.00	£15.00 - £20.00	
Gofal Hanner Diwrnod (yh)	£17.00 - £18.00	£14.00 - £25.00	£15.00 - £20.00	
Cyn Ysgol	£2.50 - £10.00	£3.50 - £15.00	£3.00 - £15.00	
Ar ôl Ysgol	£3.80 - £15.00	£3.50 - £17.50	£4.00 - £15.00	
Cofleidiol	£3.20 - £10.00	£3.10 - £32.00	£10.00 - £10.00	
Darpariaeth Gwyliau (yb)	£4.50 - £17.00	£4.00 - £32.00	£4.00 - £15.00	
Darpariaeth Gwyliau (yh)	£4.50 - £17.00	£4.00 - £30.00	£4.00 - £15.00	
Arall	£5.00 - £22.00	£3.20 - £4.50	£5.00 - £12.00	

*Ffynhonnell: Data HAG AGGCC 2016*

Y gyfradd gofal dydd lawn isaf yw £22.50 yn Ardal 2 (Caernarfon), a'r gyfradd gofal dydd lawn uchaf yw £45 yn Ardal 4 (Porthmadog)

Dywedodd 8 o warchodwyr plant eu bod yn codi'n ychwanegol am brydau, byrbrydau, clytiau, cludiant a thripiâu.

Dywedodd 8 o warchodwyr plant eu bod yn cynnig gostyngiad i frodyr a chwiorydd; yr oedd hyn yn amrywio o ostyngiad 10 - 30%, £2.00 - £5.00 o ostyngiad y dydd, 50c - £1.00 o ostyngiad yr awr.

Dywedodd 55 o ofalwyr plant nad ydynt yn cynnig gostyngiad i frodyr a chwiorydd.

### **Crynodeb o gryfderau a gwendidau allweddol**

Nid oes dosbarthiad gwastad o warchodwyr plant ar draws y sir; mae'r niferoedd uchaf yn Ardal 1 (Bangor) ac Ardal 2 (Caernarfon), a dyma hefyd yr ardaloedd gyda'r boblogaeth uchaf a'r mwyaf o gyfleoedd gwaith.

Ychydig iawn o warchodwyr plant sydd ar gael yn Ardal 6 (Dolgellau), gyda dim ond 3 o warchodwyr plant yn gweithio mewn un lleoliad cofrestredig yn yr ardal gyfan.

Dewis cyfyngedig o warchodwyr plant sydd mewn llawer ardal wledig, yn enwedig pen draw Llŷn (Ardal 3), ac yn Ardaloedd 7 (Penllyn) ac 8 (Tywyn).

Mae trosiant uchel iawn o gofrestrïadau gwarchodwyr plant o gymharu â mathau eraill o ofal plant. Yn ystod y 2 flynedd ddiwethaf, cawsom 19 o warchodwyr plant yn cofrestru gydag AGGCC, ond yn ystod y cyfnod hwn, mae 30 o warchodwyr plant wedi canslo eu cofrestrïadau, gan roi i ni golled net o 11 o warchodwyr plant.

Mae'r rhan fwyaf o warchodwyr plant yn cynnig yr ystod lawn o wasanaethau; fodd bynnag, dim ond 46% sy'n cynnig gwasanaeth cofleidiol, a dim ond 1 warchodwraig plant a ddywedodd ei bod yn cynnig gwasanaeth penwythnosau / gyda'r nos wedi 6yh i rieni.

Ar draws y sir, mae gwarchodwyr plant yn cynnig gwasanaeth hyblyg i rieni, gyda 61% o blant yn mynychu yn rhan amser neu ad hoc.

Gall gwarchodwyr plant ar draws y sir ateb anghenion rhieni sy'n gweithio, gyda 23% yn cychwyn gwaith cyn 7:30am, 43% erbyn 8:00am, ac 8% erbyn 8:30am. Ni atebodd 26% o warchodwyr plant y rhan hon o'r cofnod HAG.

Mae llai o lefydd ar gael yn ystod gwyliau'r ysgol; uchafswm y capasiti yw 652 lle yn ystod tymor ysgol, a dim ond 414 o lefydd yn ystod y gwyliau. Ychydig sy'n mynychu dros gyfnod gwyliau'r Nadolig, a all fod yn adlewyrchiad o'r ffaith fod llawer o warchodwyr plant yn cau yn ystod y cyfnod hwn, neu fod diffyg galw.

Mae gostyngiad sylweddol yn nifer y plant sy'n mynychu yn ystod gwyliau'r ysgol ar draws yr holl oedrannau, ac eithrio am y rhai dan 12 mis oed.

Dim ond 7 o blant gydag anghenion addysgol arbennig neu anabledd sy'n mynychu lleoliad gwarchodwr plant; fodd bynnag, mae'r mwyafrif llethol yn dweud ar eu ffurflenni GGT y buasant yn barod i ofalu am blentyn gydag anghenion addysgol arbennig neu anabledd.



Mae cyflenwad da o ddarpariaeth yn y Gymraeg ar draws y rhan fwyaf o'r sir, gyda 23% o warchodwyr plant yn dweud eu bod yn lleoliad Cymraeg, 62% yn dweud eu bod yn Gymraeg a Saesneg, a dim ond 15% yn dweud eu bod naill ai'n lleoliadau Saesneg neu'n Saesneg gyda rhai elfennau dwyieithog.

Mae 33% o'r ddarpariaeth gwarchod plant yn Ardal 2 (Bangor) yn Saesneg, ac y mae gan Ardal 8 (Tywyn) ddarpariaeth Saesneg yn unig neu Saesneg gyda pheth darpariaeth ddwyieithog.

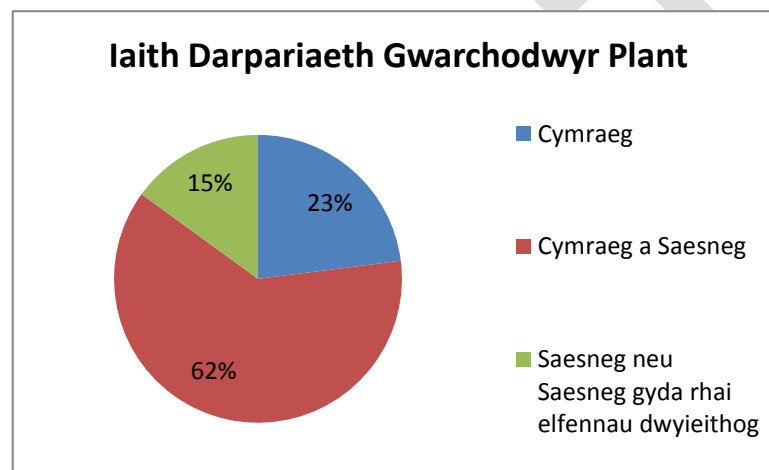

Dim ond gwarchodwyr plant yn Ardaloedd 2, 3 a 5 a ddywedodd fod ganddynt restr aros, naill ai yn ystod tymor yr ysgol neu wyliau'r ysgol neu'r ddau.

Mae mwyafrif helaeth y gwarchodwyr plant yn gofalu am blant rhwng 12 mis a 7 mlwydd oed, gyda llai yn gofalu am blant dan 12 mis a hŷn nag 8 oed.

Dim ond dau o warchodwyr plant a ddywedodd eu bod yn gofalu am blant 12 - 14 oed, ac ni ddywedodd yr un eu bod yn gofalu am blant 15 - 17 oed. Gall hyn fod oherwydd nad oes galw, gan fod y rhan fwyaf o warchodwyr plant yn barod i gymryd plant hŷn os oes angen.

Mae amrywiaeth eang yn yr hyn sy'n cael ei godi am ddarpariaeth diwrnod llawn ar draws y sir gyfan, gyda'r gyfradd isaf o £22.50 yn Ardal 2 (Caernarfon) a'r gyfradd uchaf o £45 yn Ardal 4 (Porthmadog)

Mae 40% o warchodwyr plant yn codi rhwng £30 - £35 am ofal dydd llawn, a 12% yn codi rhwng £36 - £45 am ofal dydd llawn.

## 6.2 Gofal Dydd Llawn

### Dadansoddiad o Gyflenwad Darpariaeth Gofal Plant

Yng Ngwynedd, mae gennym gyfanswm o 20 meithrinfa gofal dydd llawn, yn darparu cyfanswm o 919 lle cofrestredig. Yn ychwanegol i'r meithrinfeydd gofal dydd llawn hyn, mae lleoliadau eraill wedi'u cofrestru fel gofal dydd llawn ond yn darparu ystod o sesiynau trwy gydol y dydd, neu maent ar agor yn ystod tymor ysgol yn unig.

Dros y ddwy flynedd diwethaf, cawsom 2 feithrinfa ddydd llawn yn cofrestru, un yn Ardal 4 (Porthmadog) ac un yn Ardal 8 (Tywyn) ond caeodd 2 feithrinfa ddydd llawn hefyd yn ystod yr amser hwn, y ddau yn Ardal 1 (Bangor).

Llenwodd 25 o ddarparwyr gofal dydd llawn gofnod HAG arlein yn 2016.

Dengys y siart isod nad oes dosbarthiad gwastad o ddarparwyr gofal dydd llawn ar draws y sir, gyda gostyngiad sylweddol mewn niferoedd yn ardaloedd y de.

### Nifer Darparwyr Gofal Dydd Llawn fesul Ardal

■ Ardal 1 ■ Ardal 2 ■ Ardal 3 ■ Ardal 4  
■ Ardal 5 ■ Area 6 ■ Ardal 7 ■ Ardal 8

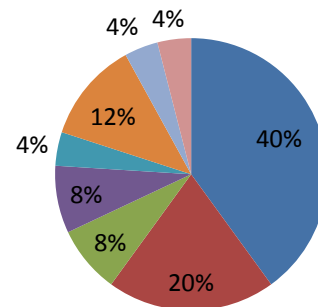

Ffynhonnell: Data HAG AGGCC 2016

### Ystod o wasanaethau a ddarperir

Dengys y tabl isod ystod y gwasanaethau a gynigir gan ddarparwyr gofal dydd llawn ym mhob un o'r ardaloedd.

	Ardal 1	Ardal 2	Ardal 3	Ardal 4	Ardal 5	Ardal 6	Ardal 7	Ardal 8
Cyfanswm Gofal Dydd Llawn	10	5	2	2	1	3	1	1
Meithrinfa Diwrnod Llawn	7	4	1	2	1	3	1	1
Meithrinfa Hanner Diwrnod (yb)	5	3	1	1	1	2	1	
Meithrinfa Hanner Diwrnod (yh)	6	3	1	1	1	2	1	
Cylch Meithrin / Grŵp Chwarae (yb)	2	1	1		1	2		
Cylch Meithrin / Grŵp Chwarae (yh)		1	1		1	2		
Cyn yr Ysgol	2	1		1	1		1	
Ar ôl Ysgol	4	2	1	2	1	2	1	1
Cofleidiol	2	3	2		1	2	1	
Cinio	4	1	1		1	3	1	
Darpariaeth Gwyliau	3	2	1	1	1	3	1	1
Crèche	1		1		1	1		

Ffynhonnell: Data HAG AGGCC 2016

Mae 20 lleoliad yn cynnig darpariaeth meithrinfa diwrnod llawn, 14 yn cynnig darpariaeth wedi'r ysgol, 13 â Darpariaeth Gwyliau ond dim ond 11 sy'n cynnig gwasanaeth cofleidiol a chinio. Mae 4 lleoliad yn cynnig darpariaeth crèche.

Un Meithrinfa Diwrnod Llawn, darpariaeth wedi'r ysgol a Darpariaeth Gwyliau sydd yn Ardal 8 (Tywyn).

**Nifer a math o lefydd i blant a lenwyd (llawn amser, rhan amser, ad hoc)  
Tymor Ysgol**

Dengys y tabl isod uchafswm nifer y llefydd sydd ar gael yn ystod tymor ysgol.

Meithrinfa Diwrnod Llawn	744
Meithrinfa Hanner Diwrnod (yb)	202
Meithrinfa Hanner Diwrnod (yh)	241
Cylch Meithrin / Grŵp Chwarae (yb)	86
Cylch Meithrin / Grŵp Chwarae (yh)	72
Cyn yr Ysgol	59
Ar ôl Ysgol	220
Cofleidiol	24
Cinio	68
Crèche	50
<b>Cyfanswm Llefydd</b>	<b>1766</b>

*Ffynhonnell: Data HAG AGGCC 2016*

Dengys y tabl isod nifer y llefydd gofal plant a lenwyd yn ôl y math o wasanaeth.

	Llawn amser	Rhan amser	Ad hoc
Meithrinfa Diwrnod Llawn	219	393	22
Meithrinfa Hanner Diwrnod (yb)	26	71	2
Meithrinfa Hanner Diwrnod (yh)	24	72	1
Cylch Meithrin / Grŵp Chwarae (yb)	15	38	17
Cylch Meithrin / Grŵp Chwarae (yh)	22	15	18
Cyn yr Ysgol	22	14	4
Ar ôl Ysgol	30	96	3
Cofleidiol	0	23	22
Cinio	3	71	0
Crèche	0	15	14
<b>Cyfanswm Nifer y Plant sy'n Mynychu</b>	<b>361</b>	<b>808</b>	<b>103</b>

*Ffynhonnell: Data HAG AGGCC 2016*

Ar gyfartaledd, mae 28% o blant yn mynychu lleoliad gofal dydd llawn yn llawn amser, 64% yn mynychu yn rhan amser, gyda 8% yn mynychu sesiynau ad hoc.

Mae'r niferoedd yn amrywio ychydig ar draws y gwahanol wasanaethau;

- Mae 55% o blant yn mynychu cyn ysgol yn llawn amser
- Mae 23% o blant yn mynychu ar ôl ysgol yn llawn amser
- Nid oes yr un plentyn yn mynychu darpariaeth cofleidiol llawn amser

Ar draws y sir, mae amrywiaeth mawr yng nghanran y plant sy'n mynychu lleoliad gofal dydd llawn yn llawn amser:

Ardal 1 - 40%; Ardal 2 – 16%; Ardal 3 – 10%; Ardal 4 – 7%; Ardal 5 – 10%; Ardal 6 – 53%; Ardal 7 – 19%; Ardal 8 - 0%

### Gwyliau'r Ysgol

Yn ôl data HAG AGGCC, mae cyfanswm o 781 lle ar gael yn ystod gwyliau'r ysgol.

Dengys y tabl isod nifer y llefydd sydd ar gael ym mhob ardal.

	Ardal 1	Ardal 2	Ardal 3	Ardal 4	Ardal 5	Ardal 6	Ardal 7	Ardal 8
Uchafswm llefydd yn ystod gwyliau'r ysgol	338	173	29	78	43	89	31	Dim wedi'i nodi

Ffynhonnell: Data HAG AGGCC 2016

Dengys y tabl isod nifer y llefydd gofal plant a lenwyd yn ystod pob gwyliau.

	Llawm amser	Rhan amser	Ad hoc	Cyfanswm
Gwyliau'r Haf	103	406	51	560
Hanner Tymor yr Hydref	67	394	27	488
Gwyliau'r Nadolig	38	280	17	335
Hanner Tymor Chwefror	68	385	21	474
Gwyliau'r Pasg	72	366	22	460
Hanner Tymor Mai	56	412	23	491
<b>Cyfanswm Nifer y Plant sy'n Mynychu</b>	<b>404</b>	<b>2243</b>	<b>161</b>	<b>2808</b>

Ffynhonnell: Data HAG AGGCC 2016

Dim ond 14% o blant sy'n mynychu lleoliad gofal dydd llawn yn llawn amser yn ystod gwyliau'r ysgol, 80% yn mynychu'n rhan amser a 6% yn mynychu sesiynau ad hoc.

Mae presenoldeb ar ei uchaf yn ystod gwyliau'r haf, gyda phresenoldeb yn ystod gwyliau'r hanner tymor a'r Pasg yn debyg iawn; mae presenoldeb yn is yn ystod gwyliau'r Nadolig.

Mae'r niferoedd yn amrywio ychydig mewn gwahanol ardaloedd, ond tebyg iawn yw'r darlun ar draws y sir gyfan, gyda'r ganran uchaf o blant yn mynychu'n rhan amser.

**Nifer y llefydd a lenwir gan blant sydd ag anghenion dysgu ychwanegol neu sydd angen gofal arbenigol oherwydd anabledd**

	Ardal 1	Ardal 2	Ardal 3	Ardal 4	Ardal 5	Ardal 6	Ardal 7	Ardal 8
Cyfanswm nifer y plant gydag anghenion dysgu ychwanegol neu anabledd	9	9	3	1	6	10	0	0
Nifer y plant gyda datganiadau neu sy'n aros am asesu ffurfiol								
Anawsterau lleferydd, iaith a chyfathrebu	5	5	2		2	2		
Dysgu penodol (e.e. dyslecsia, ADHD, Dyspracsia)	1	1		1		4		
Anawsterau clywed			1			2		
Anawsterau dysgu (e.e. oedi datblygiadol cyffredinol etc.)		1						
Anawsterau gweld		1						
Anawsterau emosiynol ac ymddygiadol	1	1	1		2			
Corfforol		1			2	1		
Cyflwr meddygol - ecsema	1					1		
Cyflwr meddygol - diabetes		1						
Cyflwr meddygol – syndrom turner		1						
Cyflwr meddygol - epilepsi						1		
Cyflwr meddygol - sbectrwm awtistig	1							

*Ffynhonnell: Data HAG AGGCC 2016*

Mae 38 o blant gydag anghenion dysgu ychwanegol, neu sydd angen gofal arbenigol oherwydd anabledd yn derbyn gofal mewn lleoliadau gofal dydd llawn ar draws y rhan fwyaf o'r sir. Ni nododd yr un lleoliad gofal dydd llawn yn Ardaloedd 7 nac 8 eu bod yn gofalu am unrhyw blentyn gydag anghenion dysgu ychwanegol neu anabledd.

### Nifer y llefydd Cymraeg a lenwir

O'r 25 lleoliad gofal dydd llawn a lenwodd gofnod HAG AGGCC, dywedodd 10 fod eu gwasanaeth yn Gymraeg, 14 yn Gymraeg a Saesneg (dwyieithog) ac 1 yn Saesneg gyda rhai elfennau dwyieithog.

Dengys y tabl isod nifer y lleoliadau gofal dydd llawn yn ôl iaith eu darpariaeth, ym mhob un ardal:

Iaith Darpariaeth	Ardal 1	Ardal 2	Ardal 3	Ardal 4	Ardal 5	Ardal 6	Ardal 7	Ardal 8
Cymraeg	2	3	1	1	1	1	1	
Cymraeg a Saesneg	8	2	1	1		1		1
Saesneg								
Saesneg a rhai elfennau dwyieithog						1		

*Ffynhonnell: Data HAG AGGCC 2016*

Mae 96% o'r ddarpariaeth gofal dydd llawn yng Ngwynedd naill ai trwy gyfrwng y Gymraeg neu'n ddwyieithog, dim ond 4% sydd yn Saesneg gyda rhai elfennau dwyieithog.

Does dim darpariaeth gofal dydd llawn Saesneg yn unig yng Ngwynedd.

Dengys y tabl isod gyfanswm nifer y llefydd gofal plant sydd ar gael yn ôl iaith y ddarpariaeth:

Nifer y llefydd sydd ar gael	Cymraeg	Cymraeg a Saesneg	Saesneg a rhai elfennau dwyieithog	Saesneg
Tymor ysgol	656	905	205	
Gwyliau'r ysgol	313	427	41	

*Ffynhonnell: Data HAG AGGCC 2016*



## Llefydd Gwag a Rhestr Aros

Mae nifer y llefydd gwag a gofnodir yn data HAG AGGCC yn anghyson am fod lleoliadau wedi defnyddio dulliau gwahanol o weithio allan - felly ni ellir ystyried y data fel adlewyrchiad cywir o nifer y llefydd gwag. Mae rhai lleoliadau hefyd wedi cofnodi rhestr aros a lle gwag ar gyfer yr un gwasanaeth.

Dengys y tabl isod nifer y lleoliadau gofal dydd llawn gyda rhestr aros yn ystod tymor ysgol, fesul ardal, yn ôl iaith eu darpariaeth:

	Iaith y Ddarpariaeth							
	Cymraeg		Cymraeg a Saesneg		Saesneg a rhai elfennau dwyieithog		Saesneg	
	Ardal 1	Ardal 4	Ardal 1	Ardal 4	Ardal 1	Ardal 4	Ardal 1	Ardal 4
Tymor y Gwanwyn								
Meithrinfa Diwrnod Llawn			8					
Tymor yr Haf								
Meithrinfa Diwrnod Llawn			5	3				
Ar ôl Ysgol				2				
Grŵp Chwarae/Cylch Meithrin (yb)				1				
Tymor yr Hydref								
Meithrinfa Diwrnod Llawn			6	1				

Ffynhonnell: Data HAG AGGCC 2016

Dim ond lleoliadau yn Ardaloedd 1 a 4 ddywedodd fod ganddynt restr aros, 73% yn Ardal 1 (Bangor) am ddarpariaeth meithrinfa dydd.

Ni ddywedodd yr un lleoliad fod ganddynt restr aros yn ystod gwyliau'r ysgol.

### Amseroedd Agor

Dengys data HAG AGGCC amrywiaeth eang o amseroedd agor a chau am ddarparwyr gofal dydd llawn ar draws Gwynedd yn ystod tymor ysgol.

Mae'r tabl isod yn crynhoi'r data yn ôl iaith y ddarpariaeth:

laith	Cychwyn	Gorffen	Nifer y lleoliadau
Cymraeg	07:30	18:00	2
	07:45	18:00	1
	07:50	17:30	1
	08:00	17:30	1
	08:45	15:15	1
	09:00	15:10	1
	09:15	15:00	1
	09:15	15:30	1
Cymraeg a Saesneg	07:00	18:00	2
	07:30	18:00	3
	07:35	17:55	1
	08:00	18:00	5
	08:30	17:30	1
Saesneg a rhai elfennau dwyieithog	08:00	Dim amser gorffen wedi'i nodi	1

*Ffynhonnell: Data HAG AGGCC 2016*

Ni roes 3 lleoliad ateb i'r rhan hwn o gofnod HAG.

Mae 16 lleoliad ar agor erbyn 8yb bob dydd, gyda 7 o'r rhain ar agor cyn 7:30yb. Nid oes yr un lleoliad ar agor wedi 6yh.

Mae'r lleoliadau sesiynol a gofrestrwyd fel gofal dydd llawn ar agor am lai o oriau bob dydd o gymharu â meithrinfeydd dydd llawn.

Un feithrinfa dydd llawn yn Ardal 4 (Porthmadog) a nododd ei bod ar agor ar ddydd Sadwrn.

Yr oedd y data am oriau agor yn ystod gwyliau'r ysgol yn anghyflawn. O ran y rhai a lenwodd yr adran hon, yr oedd yr oriau agor am feithrinfeydd dydd llawn yr un fath ag yn ystod tymor ysgol, a'u bod ar agor yn ystod holl wyliau'r ysgol ac eithrio am 2 a ddywedodd eu bod ar gau yn ystod gwyliau'r Nadolig.

### Ystod oedran y plant

Dengys y tabl isod oedrannau'r plant y gall lleoliadau gofal dydd llawn eu cymryd:

Ystod Oedran	Nifer y Lleoliadau Gofal Dydd Llawn							
	Ardal 1	Ardal 2	Ardal 3	Ardal 4	Ardal 5	Ardal 6	Ardal 7	Ardal 8
Dan 12 mis	7	4	1	2	1	2	1	1
12 – 18 mis	7	4	1	2	1	2	1	1
19 – 23 mis	7	4	1	2	1	2	1	1
2 flwydd	10	5	2	2	1	3	1	1
3 oed	10	5	2	2	1	3	1	1
4 oed	9	5	2	2	1	3	1	1
5 – 7 oed	6	2	1	2	1	2	1	1
8 – 11 oed	5	2	0	1	0	1	1	1
12 – 14 oed	0	0	0	0	0	0	0	0
15 – 17 oed	0	0	0	0	0	0	0	0

*Ffynhonnell: Data HAG AGGCC 2016*

Mae mwyafrif y lleoliadau gofal dydd llawn yn gofalu am blant o dan 12 mis oed, gyda'r niferoedd yn gostwng wedi'r grŵp oedran 5-7. Ni ddywedodd yr un lleoliad eu bod yn gofalu am blant hyn nac 11 oed.

Dengys y siart isod nifer y plant sy'n mynychu lleoliad gofal dydd llawn yn ystod tymor ysgol ac yn ystod y gwyliau. Dylid nodi, fodd bynnag, fod y data am wyliau'r ysgol yn anghyflawn.

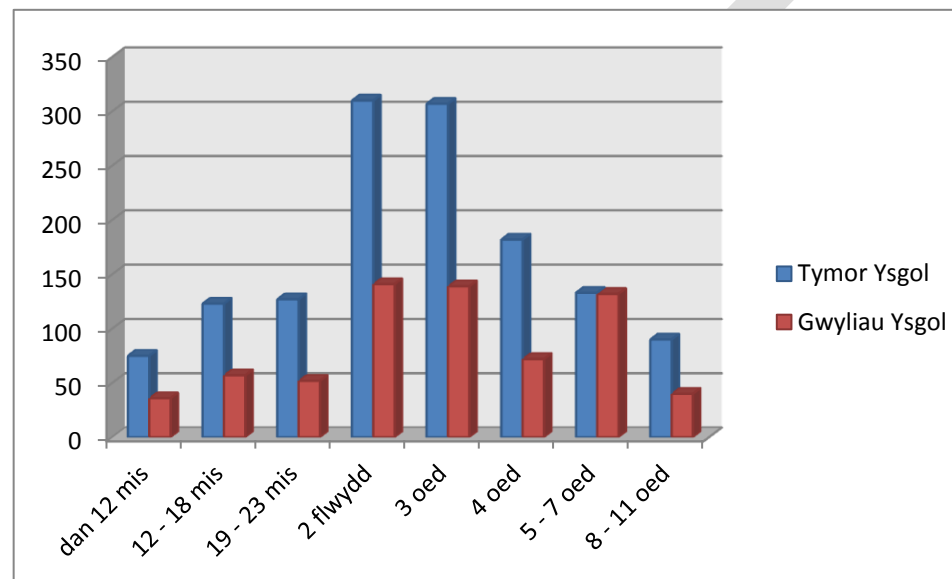

Ffynhonnell: Data HAG AGGCC 2016

Mae rhai o'r lleoliadau sesiynol a gofrestrwyd fel gofal dydd llawn ond yn derbyn plant 2 – 4 oed, sydd yn esbonio'r cynnydd yn nifer y plant sy'n mynychu yn ystod tymor ysgol yn y grŵp oedran hwn.

Mae gostyngiad sylweddol yn nifer y plant 8 – 11 oed sy'n mynychu lleoliadau gofal dydd llawn, a allai fod yn adlewyrchiad o lai o alw neu lai o leoliadau sy'n cymryd plant o'r oed yma.

### Ystod Tâl a Godir

Mae'n anodd iawn dadansoddi ystod y tâl a godir gan i rai lleoliadau lenwi'r adran hon gan ddefnyddio eu cyfradd fesul awr, eraill fesul dydd, a rhai fesul sesiwn. Ni lenwodd rhai lleoliadau'r adran hon.

Heb syniad o'r oriau yr ymddrinnir â hwy, mae'n anodd iawn crynhoi gwir gost pob sesiwn; fodd bynnag, dengys y tabl isod ystod y ffioedd am bob gwasanaeth a ddarperir, fel y'i rhoddwyd yng nghofnod HAG AGGCC.

	Ystod Costau yn ôl Gwasanaeth a Ddarperir		
	Cymraeg	Cymraeg a Saesneg	Saesneg a rhai elfennau dwyieithog
Meithrinfa Diwrnod Llawn	£3.60 - £4.18/awr £22 - £37	£3.66 - £3.88/awr £34.50 - £41	£4.76/awr
Meithrinfa Hanner Diwrnod (yb)	£3.70 - £5.27/awr £24	£4.40 - £5.55/awr £20 - £28	£4.76/awr
Meithrinfa Hanner Diwrnod (yh)	£3.90 - £5.80/awr £24	£4.00 - £5.55/awr £12 - £28	£4.76/awr
Cylch Meithrin/Grŵp Chwarae(yb)	£2.00 - £7.00	£7.50	
Cylch Meithrin/Grŵp Chwarae(yh)	£2.00 - £7.00		
Cyn yr Ysgol	£3.80 - £5.00	£2.85 - £7.50	
Ar ôl Ysgol	£3.00 - £9.00	£2.75 - £14	£4.96/awr
Cofleidiol	£4.00 - £17.00		
Crèche	£4.00	£10.00	£4.96/awr
Cinio	£2.00 - £8.00		£1.20
Darpariaeth Gwyliau (yb)		£5.55/awr £10 - £35	£4.76/awr
Darpariaeth Gwyliau (yh)		£5.55/awr £10 - £28	£4.76/awr
Arall		£2.00 - £29	

Ffynhonnell: Data HAG AGGCC 2016

Mae'r gyfradd gofal dydd llawn isaf o £22 yn Ardal 3 (Llŷn), a'r uchaf o £41 yn Ardal 1 (Bangor).

Dywedodd 4 o leoliadau gofal dydd llawn eu bod yn codi'n ychwanegol am brydau, byrbrydau, clytiau, cludiant a thripiâu. Yr oedd y lleoliadau hyn yn Ardal 1 a 2 yn unig.

Dywedodd 10 o leoliadau gofal dydd llawn eu bod yn cynnig gostyngiad i frodyr a chwirydd; yr oedd y gostyngiad yn amrywio o 5% - 15%.

Dywedodd 15 o leoliadau gofal dydd llawn nad ydynt yn cynnig gostyngiad i frodyr a chwirydd.

DRAFT

### **Crynodeb o gryfderau a gwendidau allweddol**

Nid oes dosbarthiad gwastad o ddarparwyr gofal dydd llawn ar draws y sir: mae'r niferoedd uchaf yn Ardal 1 (Bangor) ac Ardal 2 (Caernarfon), a hwy hefyd yw'r ardaloedd gyda'r boblogaeth uchaf a'r mwyaf o gyfleoedd gwaith.

Dewis cyfyngedig o ddarpariaeth gofal dydd llawn sydd yn Ardal 3 (Llŷn), Ardal 5 (Ffestiniog) Ardal 6 (Dolgellau) Ardal 7 (Penllyn) ac Ardal 8 (Tywyn).

Fodd bynnag, oherwydd natur wledig yr ardaloedd hyn a'r lefelau poblogaeth is, efallai na fyddai darpariaeth gofal dydd llawn yn gynaliadwy.

Dros y ddwy flynedd diwethaf, cawsom 2 feithrinfa ddydd llawn yn cofrestru, un yn Ardal 4 (Porthmadog) ac un yn Ardal 8 (Tywyn) ond caeodd 2 feithrinfa ddydd llawn hefyd yn ystod yr amser hwn, y ddau yn Ardal 1 (Bangor).

Mae 20 lleoliad yn cynnig darpariaeth meithrinfa diwrnod llawn, 14 yn cynnig darpariaeth ar ôl ysgol, mae gan 13 ddarpariaeth gwyliau ond dim ond 11 sy'n cynnig gwasanaeth cofleidiol a chinio.

Un feithrinfa ddydd llawn, darpariaeth ar ôl ysgol a darpariaeth gwyliau sydd yn Ardal 8 (Tywyn).

Ar draws y sir, mae amrywiaeth mawr o ran canran y plant sy'n mynychu lleoliad gofal dydd llawn yn llawn amser yn ystod y tymor:

Ardal 1 - 40%; Ardal 2 – 16%; Ardal 3 – 10%; Ardal 4 – 7%; Ardal 5 – 10%; Ardal 6 – 53%; Ardal 7 – 19%; Ardal 8 - 0%

Mae llai yn manteisio ar lefydd gofal plant yn ystod gwyliau'r ysgol, ac y mae 80% yn mynychu'n rhan amser; mae hyn yn gwneud staffio a chynaliadwyedd yn anodd i'r lleoliadau.

Mae meithrinfeydd dydd llawn ar draws y sir yn gallu ateb anghenion rhieni sy'n gweithio, gydag 16 lleoliadau ar agor erbyn 8yb bob dydd; mae 7 yn agor cyn 7:30yb. Mae 13 lleoliad ar agor tan 6yh.

Mae'r lleoliadau sesiynol a gofrestrwyd fel gofal dydd llawn ar agor am lai o oriau bob dydd o gymharu â meithrinfeydd dydd llawn.

Dim ond un feithrinfa dydd llawn yn Ardal 4 (Porthmadog) a ddywedodd ei bod ar agor ar ddydd Sadwrn.

Mae darpariaeth i blant ag anghenion dysgu ychwanegol neu anabledd yn dda. Yr oedd 38 o blant gydag amrywiaeth o wahanol anghenion yn cyrchu darpariaeth gofal dydd llawn ar draws y rhan fwyaf o'r sir; fodd bynnag, ni nododd yr un lleoliad yn Ardaloedd 7 a 8 eu bod yn gofalu am blentyn gydag anghenion dysgu ychwanegol neu anabledd.

Mae cyflenwad da o ddarpariaeth Cymraeg ar draws y sir - mae 96% o'r ddarpariaeth gofal dydd llawn yng Ngwynedd naill ai trwy gyfrwng y Gymraeg neu'n ddwyieithog, dim ond 4% sydd yn Saesneg gyda rhai elfennau dwyieithog. Does dim darpariaeth gofal dydd llawn Saesneg yn unig yng Ngwynedd.

Dim ond lleoliadau yn Ardaloedd 1 (Bangor) a 4 (Porthmadog) a ddywedodd fod ganddynt restr aros yn ystod tymor ysgol; yr oedd 73% yn Ardal 1 am ddarpariaeth meithrinfa dydd llawn.

Ni ddywedodd yr un lleoliad fod ganddynt restr aros yn ystod gwyliau'r ysgol.

Mae mwyafrif y lleoliadau gofal dydd llawn ar draws y sir yn cymryd plant o 0 - 7 oed; ni nododd yr un lleoliad eu bod yn gofalu am blant hŷn nac 11 oed.

Mae amrywiaeth mawr iawn yn y tâl a godir am ddarpariaeth meithrinfa dydd llawn ar draws y sir gyfan, gyda'r gyfradd isaf o £22 yn Ardal 3 (Llŷn), a'r gyfradd uchaf o £41 yn Ardal 1 (Bangor).

Mae 48% o leoliadau yn codi rhwng £35 - £41 am ddarpariaeth meithrinfa diwrnod llawn.



### 6.3 Gofal Dydd Sesiynol

#### Dadansoddiad o Gyflenwad Darpariaeth Gofal Plant

Yng Ngwynedd mae gennym gyfanswm o 65 o leoliadau gofal dydd sesiynol cofrestredig sy'n darparu cyfanswm o 1929 o lefydd cofrestredig, a 2 leoliad sesiynol heb eu cofrestru yn darparu 28 o lefydd yn ychwanegol.

Yn ystod y 2 flynedd diwethaf, caeodd 2 leoliadau gofal sesiynol cofrestredig, un yn Ardal 1(Bangor) ac un yn Ardal 3(Llŷn) ac agorodd un lleoliad newydd yn Ardal 8(Tywyn).

O'r 65 lleoliad gofal sesiynol yma, dim ond 51 a lenwodd y cofnod HAG arlein yn 2016.

Dengys y siart isod nad oes dosbarthiad gwastad o leoliadau gofal sesiynol ar draws y sir, gyda gostyngiad sylweddol mewn niferoedd mewn ardaloedd yn y de:

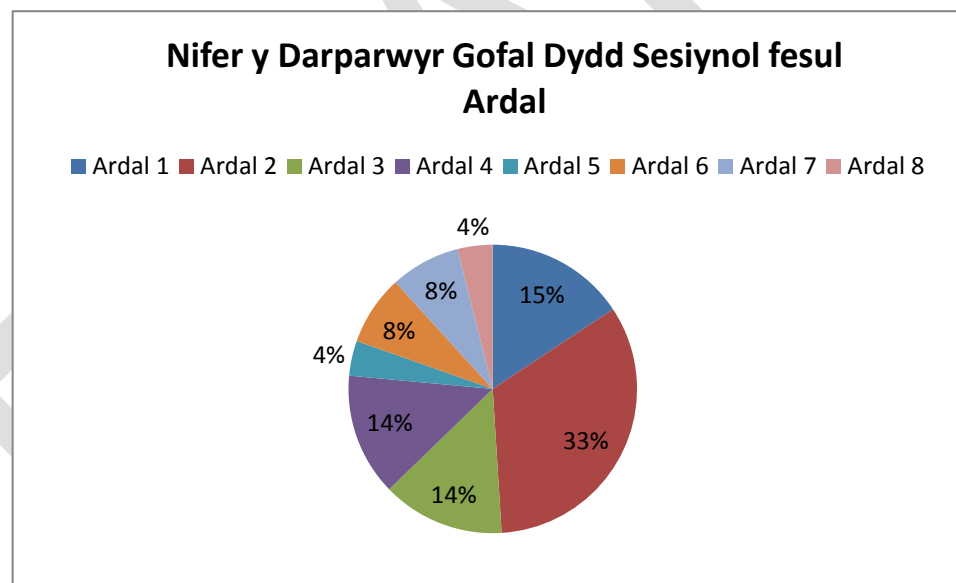

Ffynhonnell: Data HAG AGGCC 2016

## Ystod y gwasanaethau a ddarperir

Dengys y tabl isod ystod y gwasanaethau a gynigir gan ddarparwyr gofal dydd sesiynol ym mhob un o'r ardaloedd:

	Ardal 1	Ardal 2	Ardal 3	Ardal 4	Ardal 5	Ardal 6	Ardal 7	Ardal 8
Cyfanswm Gofal Dydd Sesiynol	8	17	7	7	2	4	4	2
Cylch Meithrin / Grŵp Chwarae (yb)	6	15	7	6	2	4	3	2
Cylch Meithrin / Grŵp Chwarae (yh)	2	4		1	1	1	2	1
Cinio	1	9		3		2		1
Cofleidiol	2	4		1	1	1		
Arall	1							

Ffynhonnell: Data HAG AGGCC 2016

Mae 88% o leoliadau yn cynnig sesiynau bore a dim ond 24% sy'n cynnig sesiynau prynhawn. Dim ond 31% sy'n cynnig gwasanaeth cinio ac 18% sy'n cynnig gofal cofleidiol.

Nid oes gofal cinio na chofleidiol yn Ardal 3 (Llyn) nac Ardal 7 (Bala).

**Nifer a math o lefydd i blant a lenwir (llawn amser, rhan amser, ad hoc)****Adeg tymor**

Dengys y tabl isod uchafswm nifer y llefydd sydd ar gael yn ystod tymor ysgol:

Cylch Meithrin / Grŵp Chwarae (yb)	855
Cylch Meithrin / Grŵp Chwarae (yh)	354
Cinio	224
Cofleidiol	76
Arall	11
<b>Cyfanswm Llefydd</b>	<b>1520</b>

*Ffynhonnell: Data HAG AGGCC 2016*

Dengys y tabl isod nifer y llefydd gofal plant a lenwyd yn ôl y math o wasanaeth:

	Llawn amser	Rhan amser	Ad hoc
Cylch Meithrin / Grŵp Chwarae (yb)	359	479	15
Cylch Meithrin / Grŵp Chwarae (yh)	145	167	2
Cinio	23	115	0
Cofleidiol	35	34	0
Arall	3	22	0
<b>Cyfanswm Nifer y Plant sy'n Mynychu</b>	<b>565</b>	<b>817</b>	<b>17</b>

*Ffynhonnell: Data HAG AGGCC 2016*

Ar gyfartaledd, mae 40% o blant yn mynychu lleoliad sesiynol yn llawn amser, 59% yn mynychu yn rhan amser a dim ond 1% sy'n mynychu ad hoc.

Mae'r nifer yn amrywio ar draws y gwasanaethau, gyda dim ond 17% o blant yn mynychu darpariaeth cinio yn llawn amser ond 51% yn mynychu darpariaeth cofleidiol llawn amser.

Ar draws y sir, mae amrywiaeth mawr yng nghanran y plant sy'n mynychu lleoliad gofal dydd sesiynol yn llawn amser:

Ardal 1 - 23%; Ardal 2 - 51%; Ardal 3 - 23%; Ardal 4 - 20%; Ardal 5 - 33%; Ardal 6 - 48%; Ardal 7 - 83%; Ardal 8 - 18%

### Gwyliau'r ysgol

Yn ôl data HAG AGGCC, mae cyfanswm o 96 o lefydd ar gael yn ystod gwyliau'r ysgol.

	Ardal 1	Ardal 2	Ardal 3	Ardal 4	Ardal 5	Ardal 6	Ardal 7	Ardal 8
Uchafswm llefydd yn ystod gwyliau'r ysgol	12	64	0	0	0	0	0	20

*Ffynhonnell: Data HAG AGGCC 2016*

Dengys y tabl isod nifer y llefydd gofal plant a lenwir yn ystod pob gwyliau:

	Llawn amser	Rhan amser	Ad hoc	Cyfanswm
Gwyliau'r Haf	57	23	2	82
Hanner Tymor yr Hydref	67	9	1	77
Gwyliau'r Nadolig	41	9	1	51
Hanner Tymor Chwefror	87	9	1	97
Gwyliau'r Pasg	41	9	1	51
Hanner Tymor Mai	92	9	1	102
<b>Cyfanswm Nifer y Plant sy'n Mynychu</b>	<b>385</b>	<b>68</b>	<b>7</b>	<b>460</b>

*Ffynhonnell: Data HAG AGGCC 2016*

Rhaid nodi nad oedd rhai lleoliadau wedi llenwi'r adran oedd yn nodi uchafswm eu llefydd, ond wedi llenwi'r adran gyda nifer y llefydd a lenwyd, felly mae'n anodd cael darlun llawn o'r llefydd ar gael ac a ddefnyddir yn ystod gwyliau'r ysgol.

Yr oedd 84% o blant yn mynychu lleoliad gofal dydd sesiynol yn llawn amser yn ystod gwyliau'r ysgol, 15% yn mynychu'n rhan amser ac 1% yn mynychu sesiynau ad hoc.

**Nifer y llefydd a lenwir gan blant ag anghenion dysgu ychwanegol neu sydd angen gofal arbenigol oherwydd anabledd**

	<b>Ardal 1</b>	<b>Ardal 2</b>	<b>Ardal 3</b>	<b>Ardal 4</b>	<b>Ardal 5</b>	<b>Ardal 6</b>	<b>Ardal 7</b>	<b>Ardal 8</b>
Cyfanswm nifer y plant ag anghenion dysgu ychwanegol or anabledd	17	35	1	2	1	6	4	3
Nifer y plant gyda datganiadau neu sy'n aros am asesu ffurfiol								
Anawsterau lleferydd, iaith a chyfathrebu	4	15	1	2	1	3	3	1
Dysgu penodol (e.e. dyslecsia, ADHD, Dyspracsia)	3	1						1
Anawsterau clywed	2	1						
Anawsterau dysgu (e.e. oedi datblygiadol cyffredinol etc.)		7		1		2	1	
Anawsterau gweld		1						
Anawsterau emosiynol ac ymddygiadol	2	8				1	1	
Corfforol		1						1
Cyflwr meddygol – bag colostomi	1							
Cyflwr meddygol – alergeddau		1						
Cyflwr meddygol – hypersymudedd		1						
Cyflwr meddygol - epilepsi		1						
Cyflwr meddygol – syndrom PHACE								1
Arall – spectrwm awtistig		1						

*Ffynhonnell: Data HAG AGGCC 2016*

Yr oedd 69 o blant ag anghenion dysgu ychwanegol, neu sydd angen gofal arbenigol oherwydd anabledd yn derbyn gofal mewn lleoliadau gofal dydd sesiynol. Mae'r niferoedd yn amrywio'n fawr ar draws y sir, gyda 75% o'r plant yn Ardal 1 (Bangor) ac Ardal 2 (Caernarfon).

### Nifer y llefydd Cymraeg a lenwir

O'r 51 lleoliad gofal dydd sesiynol a lenwodd gofnod HAG AGGCC, dywedodd 43 fod eu gwasanaeth yn Gymraeg, 7 yn Gymraeg a Saesneg (dwyieithog) ac 1 yn Saesneg.

Dengys y tabl isod nifer y lleoliadau gofal dydd sesiynol yn ôl iaith eu darpariaeth, ym mhob un ardal:

Iaith y Ddarpariaeth	Ardal 1	Ardal 2	Ardal 3	Ardal 4	Ardal 5	Ardal 6	Ardal 7	Ardal 8
Cymraeg	6	15	6	6	1	4	4	1
Cymraeg a Saesneg	2	2	1	1	1			
Saesneg								1

*Ffynhonnell: Data HAG AGGCC 2016*

Mae 84% o'r ddarpariaeth gofal dydd sesiynol yng Ngwynedd yn Gymraeg, 14% yn Gymraeg a Saesneg a dim ond 2% yn cael ei gyflwyno yn Saesneg.

Darpariaeth Gymraeg yn unig sydd yn Ardal 6 (Dolgellau) ac Ardal 7 (Penllyn), ac Ardal 8 (Tywyn) yw'r unig ardal yn y sir gyda darpariaeth gofal dydd sesiynol Saesneg.

Dengys y tabl isod gyfanswm nifer y llefydd gofal plant sydd ar gael yn ôl iaith y ddarpariaeth:

Nifer y llefydd ar gael	Cymraeg	Cymraeg a Saesneg	Saesneg
Tymor ysgol	1235	237	48
Gwyliau'r ysgol	84	12	0

*Ffynhonnell: Data HAG AGGCC 2016*

### Llefydd Gwag a Rhestr Aros

Mae nifer y llefydd gwag a gofnodir yn data HAG AGGCC yn anghyson am fod lleoliadau wedi defnyddio dulliau gwahanol o weithio allan - felly ni ellir ystyried y data fel adlewyrchiad cywir o nifer y llefydd gwag. Mae rhai lleoliadau hefyd wedi cofnodi rhestr aros a lle gwag ar gyfer yr un gwasanaeth.

Dengys y tabl isod nifer y lleoliadau gofal dydd sesiynol gyda rhestr aros yn ystod tymor ysgol, fesul ardal, yn ôl iaith y ddarpariaeth:

	Iaith y Ddarpariaeth								
	Cymraeg				Cymraeg a Saesneg				Saesneg
	Ardal 1	Ardal 2	Ardal 3	Ardal 4	Ardal 1	Ardal 2	Ardal 3	Ardal 4	Ardal 8
Tymor y Gwanwyn									
Grŵp Chwarae / Cylch Meithrin Bore		1							3
Grŵp Chwarae / Cylch Meithrin Prynawn									4
Tymor yr Haf									
Grŵp Chwarae/ Cylch Meithrin Bore		11		5			14		5
Tymor yr Hydref									
Grŵp Chwarae/ Cylch Meithrin Bore		3							12
Grŵp Chwarae/ Cylch Meithrin Prynawn									6

Dywedodd lleoliadau yn Ardaloedd 2, 3, 4 ac 8 fod ganddynt restr aros, 47% ar gyfer darpariaeth Saesneg yn Ardal 8 (Tywyn), 55% am sesiynau bore yn nhymor yr haf.

Ni ddywedodd yr un lleoliad fod ganddynt restr aros yn ystod gwyliau'r ysgol.

**Amseroedd Agor**

Dengys data HAG AGGCC amrywiaeth eang o amseroedd agor a chau i ddarparwyr gofal dydd sesiynol ar draws Gwynedd yn ystod tymor ysgol

Mae'r tabl isod yn crynhoi'r data yn ôl iaith y ddarpariaeth:

laith	Cychwyn	Gorffen	Nifer y lleoliadau
Cymraeg	08:40	11:10	1
	08:40	11:40	1
	08:45	10:55	1
	08:45	11:15	3
	08:50	11:00	1
	08:50	12:50	1
	08:55	11:00	1
	09:00	13:00	2
	09:00	11:00	5
	09:00	11:30	10
	09:00	11:40	1
	09:00	13:00	1
	09:10	11:40	1
	09:15	11:45	3
	11:00	13:00	4
	11:15	12:15	1
	11:15	13:00	1
	11:15	15:00	1
	11:30	14:55	1
	12:00	14:30	1
	12:00	14:50	1
	12:15	14:45	1
	12:15	15:00	1
	12:30	15:00	4
	12:45	14:50	1
	12:45	15:15	1
	12:50	15:00	1
	13:00	15:00	2
	13:15	15:45	1
	13:30	15:30	1



Cymraeg a Saesneg	09:00	11:30	3
	09:00	12:00	1
	09:10	11:40	1
	11:00	14:55	1
	11:30	12:55	1
	11:30	13:00	1
	12:15	14:45	1
	12:30	14:55	1
	12:30	15:00	1
Saesneg a rhai elfennau dwyieithog	09:00	13:00	1
	13:00	15:00	1

*Ffynhonnell: Data HAG AGGCC 2016*

Nid oes yr un lleoliad ar agor cyn 8:40yb, ac y mae mwyafrif y sesiynau bore yn cychwyn rhwng 8:45yb a 9:15yb. 3:45yh yw'r amser cau olaf.

Nid oes yr un lleoliad gofal dydd sesiynol ar agor ar benwythnosau.

Ni fu modd dadansoddi'r amseroedd agor yn ystod gwyliau'r ysgol oherwydd anghysondebau yn y data HAG.

### Oedrannau'r plant

Dengys y tabl isod oedrannau'r plant y gall lleoliadau gofal dydd sesiynol eu cymryd.

Ystod oedran	Nifer y Lleoliadau Gofal Dydd Sesiynol							
	Ardal 1	Ardal 2	Ardal 3	Ardal 4	Ardal 5	Ardal 6	Ardal 7	Ardal 8
Dan 12 mis	0	0	0	0	0	0	0	0
12 – 18 mis	0	1	0	0	0	0	0	0
19 – 23 mis	0	1	0	0	0	0	0	0
2 flwydd	8	16	7	7	2	4	4	2
3 oed	8	17	7	7	2	4	4	2
4 oed	6	14	4	5	2	4	4	2
5 – 7 oed	0	0	0	0	0	0	0	0
8 – 11 oed	0	0	0	0	0	0	0	0
12 – 14 oed	0	0	0	0	0	0	0	0
15 – 17 oed	0	0	0	0	0	0	0	0

*Ffynhonnell: Data HAG AGGCC 2016*

Mae mwyafrif llethol y lleoliadau gofal dydd sesiynol yn gofalu am blant o 2 – 4 oed; un lleoliad yn unig ddywedodd eu bod yn gofalu am blant o 12 – 23 mis oed.

Nid oes yr un lleoliad yn gofalu am blant dros 5 oed.

Dengys y siart isod nifer y plant sy'n mynychu lleoliad gofal dydd sesiynol yn ystod tymor ysgol ac yn ystod y gwyliau. Dylid nodi, fodd bynnag, fod y data ar gyfer gwyliau'r ysgol yn anghyflawn.

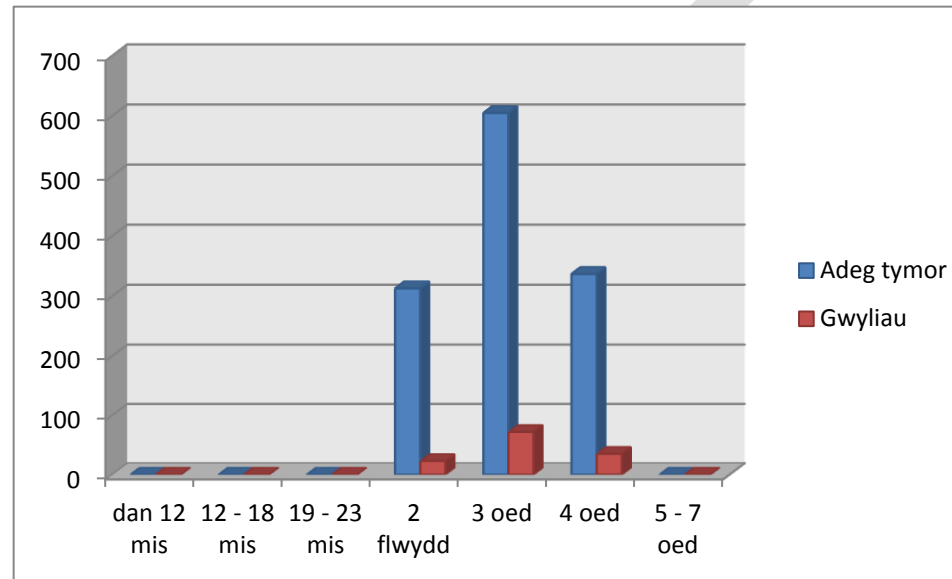

Mae cynnydd sylweddol yn nifer y plant 3 oed sy'n mynychu lleoliadau gofal sesiynol, fwy na thebyg oherwydd bod 63 o'r 65 lleoliad cofrestredig dan gcontract i gyflwyno 10 awr o Addysg Feithrin i blant y tymor ar ôl eu pen-blwydd yn 3.

### Ystod Tâl a Godir

Mae'n anodd iawn dadansoddi ystod y tâl a godir gan i rai lleoliadau lenwi'r adran hon gan ddefnyddio eu cyfradd fesul awr, eraill fesul dydd, a rhai fesul sesiwn. Ni lenwodd rhai lleoliadau'r adran hon.

Heb syniad o'r oriau yr ymdrinnir â hwy, mae'n anodd iawn crynhoi gwir gost pob sesiwn; fodd bynnag, dengys y tabl isod ystod y ffioedd am bob gwasanaeth a ddarperir, fel y rhoddwyd yng nghofnod HAG AGGCC.

	Ystod Costau yn ôl y Gwasanaeth a Ddarperir		
	Cymraeg	Cymraeg a Saesneg	Saesneg
Cylch Meithrin/Grŵp Chwarae (am)	£1.38 - £8.40	£2.00 - £5.00	£10.00
Cylch Meithrin/Grŵp Chwarae (yh)	£1.00 - £10.00	£3.50 - £6.00	£5.00
Cinio	£2.00 - £6.00	£3.66 - £6.50	
Cofleidiol	£2.40 - £4.00	£6.50 - £10.00	
Arall	£1.00 - £2.50	£7.00	

*Ffynhonnell: Data HAG AGGCC 2016*

Dywedodd 2 lleoliadau gofal dydd sesiynol eu bod yn codi cost ychwanegol am brydau, byrbrydau, clytiau, cludiant a thripiâu. Mae 1 lleoliad yn Ardal 6 (Dolgellau) a'r llall yn Ardal 8 (Tywyn).

Dywedodd 4 lleoliad eu bod yn cynnig gostyngiad i frodyr a chwiorydd; yr oedd dau o'r rhain i efeilliaid yn unig. Dywedodd 47 lleoliad nad oeddent yn cynnig gostyngiad i frodyr a chwiorydd.

### **Crynodeb o gryfderau a gwendidau allweddol**

Nid oes dosbarthiad gwastad o ddarparwyr gofal dydd sesiynol ar draws y sir; mae'r niferoedd uchaf yn Ardal 1 (Bangor) Ardal 2 (Caernarfon), Ardal 3 (Llŷn) ac Ardal 4 (Porthmadog).

Yn ystod y 2 flynedd ddiwethaf, caeodd dau lleoliad gofal sesiynol cofrestredig, un yn Ardal 1 (Bangor) ac un yn Ardal 3 (Llŷn) ac agorodd un lleoliad newydd yn Ardal 8 (Tywyn).

Mae ystod y gwasanaethau a gynigir yn gyfyngedig o gymharu â'r mathau eraill o ddarparwyr gofal plant, ac y mae cyfran uchel yn cynnig sesiynau bore yn unig - 88% o leoliadau sy'n cynnig sesiynau bore, a dim ond 24% sy'n cynnig sesiynau prynhawn. 31% yn unig sy'n cynnig gwasanaeth cinio ac y mae 18% yn cynnig gofal cofleidiol.

Nid oes gofal cinio na chofleidiol yn Ardal 3 (Llŷn) nac Ardal 7 (Bala).

Ar draws y sir, mae amrywiaeth mawr yng nghanran y plant sy'n mynychu lleoliad gofal dydd sesiynol yn llawn amser:

Ardal 1 - 23%; Ardal 2 - 51%; Ardal 3 - 23%; Ardal 4 - 20%; Ardal 5 - 33%; Ardal 6 - 48%; Ardal 7 - 83%; Ardal 8 - 18%

Mae'r niferoedd hefyd yn amrywio ar draws y gwasanaethau, gyda dim ond 17% o blant yn mynychu darpariaeth cinio yn llawn amser ond 51% yn mynychu darpariaeth gofleidiol llawn amser.

Nid yw gofal dydd sesiynol yn ateb anghenion y rhan fwyaf o rieni sy'n gweithio, gan nad oes yr un lleoliad ar agor cyn 8:40yb, a'r mwyafrif o sesiynau bore yn cychwyn rhwng 8:45yb a 9:15yb, gyda 3:45yh yr amser cau olaf.

Nid oes yr un lleoliad gofal dydd sesiynol ar agor ar benwythnosau.

Mae'r ddarpariaeth i blant ag anghenion dysgu ychwanegol neu anabled yn dda iawn. Yr oedd 69 o blant gydag amrywiaeth o wahanol anghenion yn derbyn gofal mewn lleoliadau gofal dydd sesiynol ar draws y sir, ond mae'r niferoedd yn amrywio'n fawr ar draws y sir, gyda 75% o'r plant yn Ardal 1 (Bangor) ac Ardal 2 (Caernarfon).

Mae cyflenwad da o ddarpariaeth Gymraeg ar draws y sir, gyda 98% o'r ddarpariaeth gofal dydd sesiynol naill ai yn Gymraeg neu'n ddwyieithog, gyda dim ond 2% yn Saesneg.

Dywedodd lleoliadau yn Ardal 2, 3, 4 a 8 fod ganddynt restr aros; yr oedd 47% am ddarpariaeth Saesneg yn Ardal 8 (Tywyn), 55% am sesiynau bore yn ystod tymor yr haf.

## 6.4 Crèches

### **Dadansoddiad o Gyflenwad Darpariaeth Gofal Plant**

Nid oes lleoliadau crèche cofrestredig penodol yn y sir; fodd bynnag, dywedodd 4 darparwr gofal dydd llawn eu bod yn cynnig gwasanaeth crèche.

Mae meithrinfa'r awdurdod lleol a meithrinfa Barnardo's yn cynnig cyfleusterau crèche symudol i gefnogi rhaglenni riantu Teuluoedd yn Gyntaf a Dechrau'n Deg. Mae nifer y plant yn dibynnu ar faint yr ystafell ac oedran y plant sy'n mynychu.

### **Crynodeb o gryfderau a gwendidau allweddol**

Mae'r ffaith fod cyfleusterau crèche symudol ar gael yn sicrhau gofal plant o safon uchel i gefnogi rhaglenni Teuluoedd yn Gyntaf a Dechrau'n Deg.

Mae'r galw'n uchel ac ni ellir rhoi darpariaeth i bob cwrs; gallai mwy o ddarpariaeth yn ardaloedd Dechrau'n Deg gwrdd â'r anghneion hynny.

Mae angen i Teuluoedd yn Gyntaf a Dechrau'n Deg gaffael gwasanaethau crèche o'r tu allan i'r sir oherwydd y galw uchel ar adegau. Mae hyn yn wendid ac mae angen datblygu mwy o cyfleusterau crèche lleol ar gyfer y rhaglenni.

## 6.5 Gofal Tu Allan i Oriau Ysgol

### Dadansoddiad o Gyflenwad Darpariaeth Gofal Plant

Yng Ngwynedd mae gennym gyfanswm o 29 o glybiau tu allan i oriau ysgol cofrestredig yn darparu cyfanswm o 725 o lefydd, a 10 clwb heb eu cofrestru sy'n darparu 208 o lefydd ychwanegol.

O'r 29 clwb tu allan i oriau ysgol cofrestredig, mae 12 mewn lleoliadau meithrinfa dydd a gellir gweld eu manylion yn adran 6.2.

Mae'r 17 clwb cofrestredig arall yn gymysgedd o ddarparwyr preifat a rhai gwirofddol a redir gan bwyllgor. Agorodd 5 clwb newydd yn y 2 flynedd ddiwethaf mewn ardaloedd ar draws y sir; fodd bynnag, mae 2 eraill wedi cau, y ddau ohonynt yn Ardal 1 (Bangor)

O'r 17 clwb tu allan i oriau ysgol cofrestredig, dim ond 9 a lenwodd gofnod HAG arlein yn 2016; yr oedd 2 o'r rhain yn Ardal 1 (Bangor) a 7 yn Ardal 2 (Caernarfon). Nid yw'r data felly yn rhoi darlun cywir i ni o'r ddarpariaeth tu allan i oriau ysgol yn y sir.

Ystod y gwasanaethau a ddarperir

Dengys y tabl ystod y gwasanaethau a gynigir gan glybiau tu allan i oriau ysgol ym mhob un ardal:

	Ardal 1	Ardal 2	Ardal 3	Ardal 4	Ardal 5	Ardal 6	Ardal 7	Ardal 8
Cyfanswm Darparwyr Tu Allan i oriau Ysgol	2	7	0	0	0	0	0	0
Cyn yr Ysgol		1						
Ar ôl Ysgol	1	7						
Darpariaeth Gwyliau	1	2						
Sesiynau cynllun chwarae	1							

*Ffynhonnell: Data HAG AGGCC 2016*

Nifer a math o lefydd i blant a lenwyd (llawn amser, rhan amser, ad hoc)

Adeg tymor

Dengys y tabl isod uchafswm nifer y llefydd sydd ar gael yn ystod tymor ysgol:

Cyn Ysgol	14
Ar ôl Ysgol	204
Sesiynau cynllun chwarae	16
Cyfanswm Llefydd	234

*Ffynhonnell: Data HAG AGGCC 2016*

Dengys y tabl isod nifer y llefydd gofal plant a lenwyd, yn ôl y math o wasanaeth:

	Llawn amser	Rhan amser	Ad hoc
Cyn Ysgol	1	13	0
Ar ôl Ysgol	15	225	27
Sesiynau cynllun chwarae			
Cyfanswm Nifer y plant sy'n Mynychu	16	238	27

*Ffynhonnell: Data HAG AGGCC 2016*

Mae 95% o blant yn mynychu sesiynau ar ôl ysgol, a 84% o'r rhain yn mynychu'n rhan amser.



### Gwyliau'r ysgol

Yn ôl data HAG AGGCC, mae cyfanswm o 112 o lefydd ar gael yn ystod gwyliau'r ysgol:

	Ardal 1	Ardal 2	Ardal 3	Ardal 4	Ardal 5	Ardal 6	Ardal 7	Ardal 8
Uchafswm llefydd yn ystod gwyliau'r ysgol	56	56	0	0	0	0	0	0

*Ffynhonnell: Data HAG AGGCC 2016*

Dengys y tabl isod nifer y llefydd gofal plant a lenwir yn ystod pob gwyliau:

	Llawn amser	Rhan amser	Ad hoc	Cyfanswm
Gwyliau'r Haf	21	42	24	87
Hanner Tymor yr Hydref	19	27	5	51
Gwyliau'r Nadolig	2	23	0	25
Hanner Tymor Chwefror	21	33	1	55
Gwyliau'r Pasg	22	41	16	79
Hanner Tymor Mai	19	40	3	62
Cyfanswm Nifer y Plant sy'n Mynychu	104	206	49	359

*Ffynhonnell: Data HAG AGGCC 2016*

Mae 29% o blant yn mynychu lleoliad tu allan i oriau ysgol yn llawn amser yn ystod gwyliau'r ysgol, 58% yn mynychu'n rhan amser a 13% yn mynychu sesiynau ad hoc.

Nifer y llefydd a lenwyd gan blant ag anghenion dysgu ychwanegol neu sydd angen gofal arbenigol oherwydd anabledd

Yn ôl data HAG data yr oedd 2 o blant ag anghenion dysgu ychwanegol neu sydd angen gofal arbenigol oherwydd anabledd yn derbyn gofal mewn darpariaeth gofal plant y tu allan i oriau ysgol yn Ardal 2 (Caernarfon); yr oedd gan un anhawster gweld, a'r llall ag anhwylder ar y spectrwm awtistig.

Yr ydym, er hynny, yn ymwybodol o 3 phlentyn sy'n mynychu darpariaeth tu allan i oriau ysgol sy'n cael eu cyllido am gefnogaeth Dwyllo Ychwanegol trwy'r Grant Gofal Plant Tu Allan i oriau Ysgol.

Nifer y llefydd Cymraeg a lenwyd

O'r 9 lleoliad gofal tu allan i oriau ysgol a lenwodd gofnod HAG AGGCC, dywedodd 6 fod eu gwasanaeth yn Gymraeg ac yr oedd 3 yn Gymraeg a Saesneg.

Dengys y tabl isod gyfanswm nifer y llefydd gofal plant sydd ar gael yn ôl iaith y ddarpariaeth:

Nifer y llefydd ar gael	Cymraeg	Cymraeg a Saesneg
Tymor ysgol	180	54
Gwyliau'r ysgol	96	16

*Ffynhonnell: Data HAG AGGCC 2016*

### Llefydd Gwag a Rhestr Aros

Mae nifer y llefydd gwag a gofnodir yn data HAG AGGCC yn anghyson am fod lleoliadau wedi defnyddio dulliau gwahanol o weithio allan – felly ni ellir ystyried y data fel adlewyrchiad cywir o nifer y llefydd gwag. Mae rhai lleoliadau hefyd wedi cofnodi rhestr aros a lle gwag ar gyfer yr un wasanaeth.

Dengys y tabl isod nifer y lleoliadau gofal tu allan i oriau ysgol gyda rhestr aros yn ystod tymor ysgol, fesul ardal, yn ôl iaith y ddarpariaeth:

	Iaith y Ddarpariaeth	
	Cymraeg	
	Ardal 1	Ardal 2
Tymor y Gwanwyn		
Ar ôl Ysgol		21
Tymor yr Haf		
Ar ôl Ysgol		21
Tymor yr Hydref		
Ar ôl Ysgol		25

Dim ond lleoliadau Cymraeg yn Ardal 2 (Caernarfon) a ddywedodd fod ganddynt restr aros, ac yr oedd hyn ar gyfer gofal ar ôl ysgol yn unig.

Ni ddywedodd yr un lleoliad fod ganddynt restr aros yn ystod gwyliau'r ysgol.

### Amseroedd Agor

Mae data HAG AGGCC yn dangos amrywiaeth o amseroedd agor a chau gwahanol i ddarparwyr gofal tu allan i oriau ysgol ar draws Gwynedd.

Mae'r tabl isod yn crynhoi'r data yn ôl iaith y ddarpariaeth yn ystod tymor ysgol:

laith	Cychwyn	Gorffen	Nifer y lleoliadau
Cymraeg	07:30	09:00	1
	11:00	13:00	1
	15:00	17:30	2
	15:00	17:45	2
	15:00	18:00	2
Cymraeg a Saesneg	15:00	18:00	2

*Ffynhonnell: Data HAG AGGCC 2016*

Mae'r tabl isod yn crynhoi'r data yn ystod gwyliau'r ysgol:

laith	Cychwyn	Gorffen	Nifer y lleoliadau
Cymraeg	07:30	13:00	1
	08:00	18:00	1
	08:30	13:00	1
	13:00	17:30	1
	13:00	18:00	1
Cymraeg a Saesneg	09:00	17:00	1

*Ffynhonnell: Data HAG AGGCC 2016*

Mae un lleoliad yn Ardal 2 (Caernarfon) yn agor am 7:30yb – 9yb a 3yh – 6yh yn ystod tymor ysgol a, 7:30yb – 1yh a 1yh – 6yh yn ystod gwyliau'r ysgol.

Nid oes un lleoliadau gofal tu allan i oriau ysgol ar agor wedi 6yh nac ar benwythnosau.

## Ystod Oedran y Plant

Dengys y tabl isod oeddrannau'r plant y gall lleoliadau gofal tu allan i oriau ysgol eu cymryd:

Ystod Oedran	Nifer y Lleoliadau Gofal Tu Allan i'r Ysgol	
	Ardal 1	Ardal 2
3 oed	1	3
4 oed	1	7
5 – 7 oed	1	7
8 – 11 oed	2	7

*Ffynhonnell: Data HAG AGGCC 2016*

Mae'r holl lleoliadau gofal tu allan i oriau ysgol yn gofalu am blant 3 – 11 oed, sef oedran ysgol gynradd.

Dengys y siart isod nifer y plant sy'n mynychu darpariaeth tu allan i oriau ysgol yn ystod tymor ysgol ac yn ystod y gwyliau.

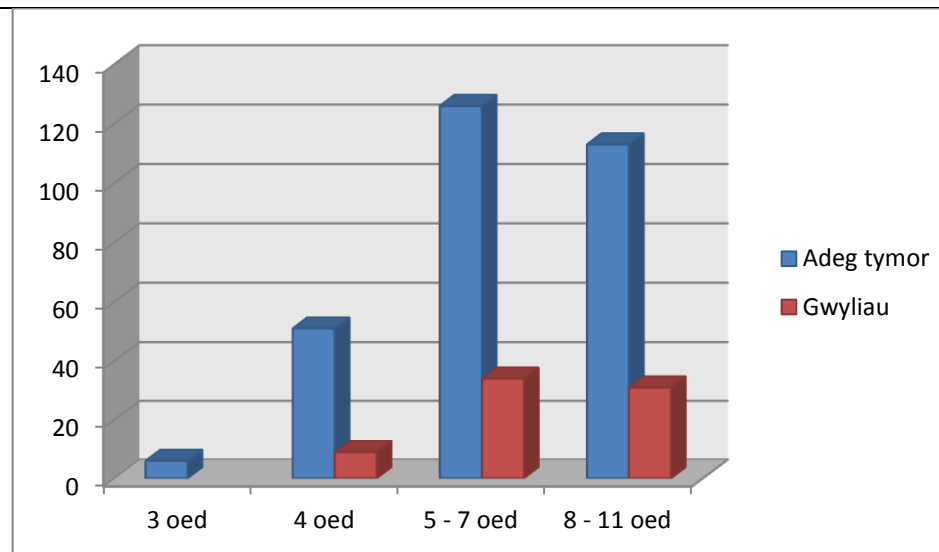

#### Ystod Tâl a Godir

Mae'n anodd iawn dadansoddi ystod y tâl a godir gan i rai lleoliadau lenwi'r adran hon gan ddefnyddio eu cyfradd fesul awr, eraill fesul dydd, a rhai fesul sesiwn. Ni lenwodd rhai lleoliadau'r adran hon.

Heb syniad o'r oriau yr ymdrinnir â hwy, mae'n anodd iawn crynhoi gwir gost pob sesiwn; fodd bynnag, dengys y tabl isod ystod y ffioedd am bob gwasanaeth a ddarperir, fel y rhoddwyd yng nghofnod HAG AGGCC.

	Cyn yr Ysgol	Wedi'r Ysgol	Darpariaeth Gwyliau	Sesiynau cynllun chwarae
Cymraeg	£5.00	£2.18 - £15.00	£2.22 - £37.00	
Cymraeg a Saesneg		£7.50 - £10.50		£2.25

Dywedodd un lleoliad yn Ardal 2 (Caernarfon) eu bod yn codi'n ychwanegol am brydau, byrbrydau, clytiau, cludiant a thripiâu.

Dywedodd un lleoliad yn Ardal 2 (Caernarfon) eu bod yn cynnig gostyngiad i frodyr a chworydd o 'Dalau am 2 ac mae'r 3ydd am ddim'

### **Crynodeb o gryfderau a gwendidau allweddol**

Mae gofal plant tu allan i oriau ysgol yn cynnwys cyn ysgol, ar ôl ysgol, cofleidiol, darpariaeth gwyliau a chynlluniau chwarae adeg gwyliau.

Mae'r cyfan neu rai o'r gwasanaethau gofal plant hyn hefyd yn cael eu darparu gan leoliadau gofal dydd llawn, lleoliadau gofal sesiynol a gwarchodwyr plant, felly er mwyn cael darlun cyflawn o'r ddarpariaeth tu allan i oriau ysgol, rhaid ystyried yr adrannau blaenorol hefyd.

Gan mai dim ond 9 o leoliadau tu allan i oriau ysgol a lenwodd gofnod HAG AGGCC yn 2016 mae'n anodd iawn dadansoddi gwir gryfderau a gwendidau'r sector hwn.

Yr ydym yn ymwybodol o 17 clwb tu allan i oriau ysgol gofrestrdig a 10 clwb heb gofrestriad. Nid yw eu dosbarthiad ar draws y sir yn wastad, ac fel gyda mathau eraill o ofal plant, mae'r niferoedd uchaf yn Ardal 1 (Bangor) ac Ardal 2 (Caernarfon). Dim ond un ddarpariaeth gofal tu allan i oriau ysgol heb gofrestriad sydd yn Ardal 5 (Ffestiniog).

Agorodd 5 clwb tu allan i oriau ysgol newydd yn y 2 flynedd ddiwethaf, mewn ardaloedd ar draws y sir; fodd bynnag, caeodd 2 glwb yn Ardal 1 (Bangor) yn ystod yr amser yma.

Dangosodd data HAG AGGCC fod mwy o ddarpariaeth ar gael ar ôl ysgol o gymharu â darpariaeth gwyliau.

Mae 84% o blant yn mynychu darpariaeth ar ôl ysgol yn rhan amser o gymharu â 58% sy'n mynychu'n rhan amser yn ystod gwyliau'r haf.

Nid oes yr un lleoliad gofal tu allan i oriau ysgol ar agor ar ôl 6yh nac ar benwythnosau.

Mae cyflenwad da o ddarpariaeth Gymraeg, gyda 100% o'r lleoliadau a lenwodd eu cofnod HAG yn dweud eu bod naill ai yn Gymraeg neu'n Gymraeg a Saesneg.

Dim ond lleoliadau Cymraeg yn Ardal 2 (Caernarfon) a ddywedodd fod ganddynt restr aros, ac am ofal ar ôl ysgol yn unig yr oedd hyn.

Ni ddywedodd yr un lleoliad fod ganddynt restr aros yn ystod gwyliau'r ysgol.

Mae gofal tu allan i oriau ysgol yn helpu i ateb anghenion rhieni sy'n gweithio trwy ddarparu gwasanaethau cyn yr ysgol, ar ôl ysgol ac yn ystod y gwyliau, ac y mae llawer o'r lleoliadau cofrestredig ar safleoedd ysgolion cynradd.

## 6.6 Darpariaeth Chwarae Mynediad Agored

### **Dadansoddiad o Ddarpariaeth Cyflenwad Gofal Plant**

Nid oedd data am ddarpariaeth chwarae mynediad agored yn y cofnod HAG.

Mae 3 cynllun chwarae cofrestredig adeg gwyliau yng Ngwynedd, rhoddwyd manylion amdanynt yn yr adrannau blaenorol.

DRAFT



## 6.7 Nani

### **Dadansoddiad o Ddarpariaeth Cyflenwad Gofal Plant**

Nid oedd data am Nanis yn y cofnod HAG.

Hyd yma nid ydym wedi derbyn manylion gan AGGCC am y rhai a gofrestrwyd ar y cynllun cymeradwyo gwirfoddol.

Yr ydym yn ymwybodol o 3 nani yn gweithio yn y sir.

### **Crynodeb o gryfderau a gwendidau allweddol**

Mae arnom angen mwy o wybodaeth am nanis yn gweithio yn y sir, ac mae angen annog pob nani bresennol i gofrestru ar y Cynllun Cymeradwyo Gwirfoddol ac i hysbysebu eu gwasanaethau ar Gwynedd-Ni (Gwasanaeth Gwybodaeth i Deuluoedd).

## 7. Deall Anghenion Rhieni/Gofalwyr

### Trosolwg o'r Ymgynghoriad

Cynhaliwyd ymgynghoriad gyda rhieni yn ystod Tachwedd - Rhagfyr 2016, gan ddefnyddio holiadur ar-lein a gynlluniwyd gan Lywodraeth Cymru i bob awdurdod lleol ei ddefnyddio, er mwyn dal data cyson ar draws Cymru. Mae manylion pellach am yr ymgynghoriad yn Adran 2.

Llenwyd cyfanswm o 347 arolwg, ond ni wnaeth llawer o ymatebwyr ateb pob cwestiwn.

O ystyried bod 22,441 o rieni gyda phlant dibynnol yn y sir, gwybodaeth gyfyngedig mae'r arolwg yn ei roi, ac nid yw o raid yn cynrychioli gwir anghenion gofal plant rhieni.

Dyma'r ymatebion i'r arolwg:-

Statws	Nifer
Rhiant/ Gofalydd mewn gwaith (heb fod yn disgwyl plentyn)	247
Rhiant/ Gofalydd mewn addysg neu hyfforddiant (heb fod yn disgwyl plentyn)	5
Rhiant/ Gofalydd yn chwilio am waith (heb fod yn disgwyl plentyn)	9
Rhiant/ Gofalydd yn chwilio am addysg neu hyfforddiant (heb fod yn disgwyl plentyn)	4
Disgwyl neu ar absenoldeb mamolaeth/tadolaeth gyda'r plentyn cyntaf	20
Mabwysiadu'r plentyn cyntaf	0
Rhiant/ Gofalydd yn disgwyl neu ar absenoldeb mamolaeth/tadolaeth gyda phlant ychwanegol	43
Mabwysïadau neu ar absenoldeb mabwysïadu gyda phlant ychwanegol	0
Rhiant/ Gofalydd heb fod mewn gwaith	19
Rhiant/ Gofalydd heb fod mewn addysg na hyfforddiant	0

### Ymatebwyr fesul incwm blynyddol yr aelwyd

Cyfartaledd Incwm Blynyddol yr Aelwyd	Nifer
£0-£10,000	16
£10,001-£20,000	26
£20,001-£30,000	39
£30,001-£40,000	23
£40,001-£50,000	8
£50,001-£60,000	14
£60,001-£70,000	5
£70,000+ y flwyddyn	5
Dewis peidio dweud	17

### Ymatebwyr fesul Grŵp Ethnig

Grŵp Ethnig	Nifer
Gwyn	150
Grwpiau Ethnig Cymysg/Lluosog	3
Asiaidd/ Asiaidd Prydeinig	0
Du/ Affricanaidd/ Caribïaidd/ Du Prydeinig	0
Grŵp Ethnig Arall	1

### Iaith Ymatebwyr (y brif iaith a siaredir yn y cartref)

Iaith	Nifer
Cymraeg yn unig	68
Saesneg yn unig	20
Dwyieithog	48
Ieithoedd eraill	2

### Plant yr ymatebwyr fesul grŵp oedran

Oedran	Nifer
Dan 12 mis	42
12-18 mis	33
19-23 mis	26
2 flwydd	62
3 oed	62
4 oed	45
5-7 oed	119
8-11 oed	96
12-14 oed	60
15-17 oed	46

### Ymatebwyr gyda phlant sydd ag anghenion dysgu ychwanegol neu anabledd

Anghenion dysgu ychwanegol / Anabledd	Nifer
Lleferydd ac iaith	29
Dysgu penodol (dyslecsia)	12
Anawsterau clyw	3
Anawsterau dysgu	11
Anawsterau gweld	5
Anawsterau emosiynol ac ymddygiadol	14
Corfforol	4
Cyflwr meddygol	4
Arall	5

## 7.1. Defnydd Presennol o Ofal Plant

### Dadansoddiad o'r Defnydd Presennol o Ddarpariaeth Gofal Plant

Gofynnwyd i rieni am eu defnydd presennol o ofal plant yn ardal yr awdurdod lleol a thu allan i'r awdurdod lleol, yn ystod tymor yr ysgol a gwyliau'r ysgol.

Gan nad oedd nifer o rieni wedi cynnwys eu côd post, ni fu modd dadansoddi'r data i 8 Ardal fel yn yr adrannau blaenorol.

### Ystod y Gwasanaethau a Ddefnyddir

Dengys y tabl isod nifer y rhieni yn defnyddio pob math o wasanaeth yn ardal yr awdurdod lleol yn ystod tymor ysgol:

	Iaith y lleoliad gofal plant				CYFANSWM
	Cymraeg	Cymraeg a Saesneg	Saesneg a rhai elfennau dwyieithog	Saesneg	
Gwarchodwr Plant	13	3	1	1	18
Meithrinfa	13	9	0	1	22
Cylch Meithrin/ Grŵp chwarae (yb)	18	1	0	0	19
Cylch Meithrin/ Grŵp chwarae (yh)	8	1	0	0	9
Addysg Gynnar rhan amser yn yr ysgol	3	0	0	0	3
Lle Dechrau'n Deg	2	0	0	0	2
Crèche*	2	1	0	0	3
Clwb Ar ôl Ysgol	6	3	0	0	9
Clwb Brecwast	5	4	0	0	9
Clwb Brecwast am ddim	17	6	0	0	23
Cynllun chwarae	3	0	0	0	3
Mynediad Agored	0	0	0	0	0
Nani	0	0	0	0	0
Arall	3	1	0	0	4

Dengys y tabl isod nifer y rhieni sy'n defnyddio pob math o wasanaeth yn ardal yr awdurdod lleol yn ystod gwyliau'r ysgol.

	Iaith y lleoliad gofal plant				TOTAL
	Cymraeg	Cymraeg a Saesneg	Saesneg a rhai elfennau dwyieithog	Saesneg	
Gwarchodwr Plant	11	4	1	0	16
Meithrinfa	11	7	0	0	18
Lle Dechrau'n Deg	0	0	0	0	0
Crèche*	2	0	0	0	2
Cynllun chwarae	2	2	0	0	4
Mynediad Agored	0	0	0	0	0
Nani	0	0	0	0	0
Clwb gwyliau	4	4	0	0	8
Arall	1	2	0	0	3

\*mae llawer o rieni yn cyfeirio at ddarpariaeth meithrinfa fel crèche

Yn gyffredinol, mae mwy o ddefnydd o ofal plant yn ystod tymor yr ysgol, a'r hyn a ddefnyddir amlaf yw clybiau brecwast am ddim, meithrinfeydd, Cylch Meithrin yn y bore a gwarchodwyr plant.

Yn ystod gwyliau'r ysgol, meithrinfeydd a gwarchodwyr plant a ddefnyddir fwyaf.

Dywedodd 24 o rieni eu bod yn defnyddio darpariaeth gofal plant y tu allan i ardal yr awdurdod lleol; yr oedd 14 o'r rhain yn ystod tymor ysgol a 10 yn ystod gwyliau'r ysgol. Gwarchodwyr plant oedd 55% o'r ddarpariaeth oedd yn cael ei ddefnyddio. Dywedodd 9 o rieni eu bod yn defnyddio cymysgedd o ddarpariaeth y tu mewn a'r tu allan i ardal yr awdurdod lleol; yr oedd 7 o'r rhain yn ystod tymor ysgol a 2 yn ystod gwyliau'r ysgol.

Dywedodd 69 o rieni eu bod yn defnyddio teulu a/neu gyfeillion i gwrdd â'u hanghenion gofal plant.

## Llefydd gofal plant a ddefnyddir yn ôl categori iaith

Dengys y siart isod iaith y gwasanaethau a ddefnyddir gan rieni, yn ardal yr awdurdod lleol adeg tymor a gwyliau'r ysgol.

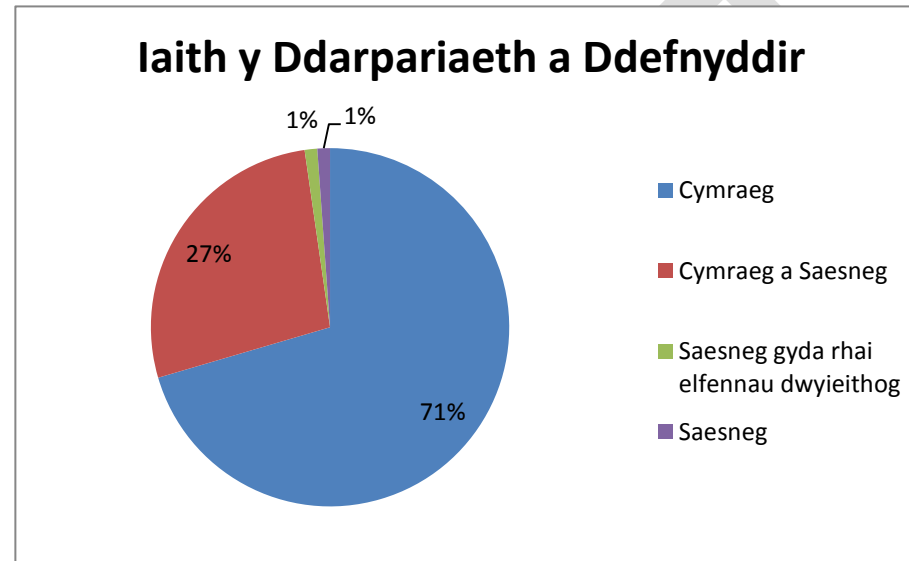

Mae 98% o'r ddarpariaeth gofal plant a ddefnyddir gan rieni yn y sir naill ai'n Gymraeg neu'n ddwyieithog.

Yr oedd rhieni a ddefnyddiodd ofal plant y tu allan i ardal yr awdurdod lleol yn defnyddio 83% o leoliadau Cymraeg neu ddwyieithog, ac 17% leoliadau Saesneg gyda rhai elfennau dwyieithog.

### Nifer a Math o lefydd a ddefnyddiwyd (llawn amser, rhan amser, ad hoc)

Nid pob rhiant a lenwodd yr adran hon o'r holiadur; i'r rhai a wnaeth, dengys y tabl isod y math o lefydd a ddefnyddir gan rieni:

	Llawn Amser	Rhan Amser	Ad hoc
Gwarchodwr Plant	22	27	7
Gofal Diwrnod Llawn	23	36	9
Gofal Dydd Sesiynol	16	31	12
Crèche*	14	12	0
Gofal Tu Allan i Oriau Ysgol	11	25	10
Darpariaeth Chwarae Mynediad Agored	5	9	5
Nani	1	4	2
Teulu a Chyfeillion	25	47	16

\* mae llawer o rieni yn cyfeirio at ddarpariaeth meithrinfa fel crèche

Ar draws yr holl fathau o ofal plant, mae 32% o blant yn mynychu'n llawn amser, 53% yn rhan amser a 16% i sesiynau ad hoc.



### Ystod oedran y plant sy'n defnyddio gofal plant

Dengys y tabl isod nifer y plant, ar draws y gwahanol oeddrannau, oedd yn defnyddio gofal plant, yn ôl yr arolwg rhieni:

Ystod oedran	Gwarchodwr Plant	Gofal Dydd Llawn	Gofal Sesiynol	Crèche	Gofal Tu Allan i Oriau Ysgol	Chwarae Mynediad Agored	Nani	CYFANSWM
Dan 12 mis	5	6	6	3	2	1	0	22
12 – 18 mis	11	9	3	2	3	3	2	30
19 – 23 mis	3	3	0	1	1	6	0	8
2 flwydd	14	22	17	10	11	2	2	76
3 oed	11	13	20	5	10	3	1	60
4 oed	3	5	7	1	7	2	0	25
5 – 7 oed	6	8	6	4	9	2	1	36
8 – 11 oed	3	2	0	0	3	0	1	38
12 – 14 oed	0	0	0	0	0	0	0	0
15 – 17 oed	0	0	0	0	0	0	0	0

Rhaid holi a yw'r holl rieni wedi deall y diffiniadau o ofal plant, gan na fyddai darpariaeth chwarae mynediad agored fel arfer ond yn darparu ar gyfer plant 5 oed a hŷn, ac na fyddai'n addas i blant dan 3 oed; dylid felly anwybyddu'r ffigurau a amlygwyd mewn coch yn y tabl uchod.

O'r rhai a lenwodd yr arolwg, yr oedd 46% yn defnyddio gofal plant i blant 2 a 3 oed; nid oedd dim ymatebwyr yn defnyddio gofal plant i blant dros 11 oed.

### Rhesymau dros ddefnyddio gofal plant

Dengys y tabl isod y prif resymau pam fod rhieni yn defnyddio gofal plant:

Rhesymau	Nifer yr Ymatebwyr
Gwaith	82
Gwaith gwirfoddol di-dâl	3
Astudio	1
Chwilio am waith	2
Chwilio am gyfleoedd hyfforddiant neu addysg	1
Manteision cymdeithasol neu ddysgu i'm plentyn/plant	11
Llefydd gyda Chymorth	0
Manteisio ar Hawl i Addysg Feithrin	2
Manteisio ar Hawl i Ddechrau'n Deg	2
Arall	4

Fel y gellid disgwyl, dywedodd 76% o'r rhieni a lenwodd yr arolwg mai gwaith oedd y prif reswm pam yr oeddent yn defnyddio gofal plant.

Yr oedd 10% arall yn defnyddio gofal plant oherwydd y manteision cymdeithasol neu ddysgu i'w plentyn/plant.

### Ystod oedran plant heb fod yn defnyddio gofal plant

Dengys y tabl isod nifer y plant, ar draws y gwahanol oedrannau, nad oedd yn defnyddio gofal plant, yn ôl yr arolwg rhieni:

Ystod Oedran	Nifer plant
Dan 12 mis	16
12 – 18 mis	11
19 – 23 mis	6
2 flwydd	10
3 oed	17
4 oed	20
5 – 7 oed	73
8 – 11 oed	67
12 – 14 oed	47
15 – 17 oed	35
D/G	41

### Rhesymau dros beidio defnyddio gofal plant

Dengys y tabl isod y rhesymau pam nad yw rhieni yn defnyddio gofal plant i rai o'u plant neu'r cyfan:

Rhesymau		Nifer ymatebwyr
Mae fy mhlant yn ddigon hen i ofalu amdanynt eu hunain		29
Yr wyf i/fy nghymar yn rhiant sy'n aros adref a does dim angen gofal plant arna'i		17
Mae fy nghymar/teulu/frindiau yn gofalu am fy mhlant		68
Does dim gofal plant ar gael ar yr adegau y mae arna'i ei angen		17
Amseroedd pan nad yw gofal plant ar gael:	Cyn 8 am	42
	Wedi 6 yh	42
	Gofal dros nos	10
	Gofal Penwythnosau	34
	Arall (nodwch)	22
Does dim gofal plant all ofalu am anghenion ychwanegol fy mhlant/mhlentyn		4
Does dim gofal cofleidiol neu clwb ar ôl ysgol yn ysgol fy mhlant/mhlentyn		19
Does dim gofal plant yn y lleoliad cywir		8
Does dim gofal plant all ofalu am anghenion diwylliannol fy mhlant/mhlentyn		0
Does dim darpariaeth Cymraeg addas		0
Mae gofal plant yn rhy ddrud		62
Mae gennyf broblemau gyda chludiant		5
Arall (nodwch)		26

Gallai rhieni ddewis 1 neu fwy o'r rhesymau oedd yn gymwys iddynt hwy.

Dyweddodd 28% o'r rhai a atebodd nad ydynt yn defnyddio gofal plant naill ai am eu bod yn rhiant sydd yn aros gartref, eu bod yn defnyddio teulu neu ffrindiau neu fod y plant/plentyn yn ddigon hen i ofalu amdanynt eu hunain.

Dyweddodd 15% fod gofal plant yn rhy ddrud, 10% fod arnynt angen gofal plant naill ai cyn 8yb neu wedi 6yh gyda 3% angen gofal dros nos ac 8% angen gofal dros y penwythnos.

Yr oedd 5% o rieni angen darpariaeth gofleidiol neu ar ôl ysgol, yn ysgol eu plentyn.

Dyweddodd 4 o rieni nad oedd gofal plant a all ofalu am anghenion ychwanegol eu plentyn/plant.

Ni ddywedodd yr un rhiant nad oedd modd iddynt ddod o hyd i ofal plant Cymraeg addas, a dim ond 2% o ymatebwyr a ddywedodd nad oedd gofal plant yn y lle iawn, sy'n arwydd fod gennym ddarpariaeth Gymraeg digonol i gwrdd ag anghenion a bod y rhan fwyaf o'r ddarpariaeth yn yr ardaloedd lle mae ei angen.

### Hygyrchedd, argaeledd a fforddiadwyedd darpariaeth gofal plant

Dengys y graff isod farn rhieni am awgrymiadau am welliannau i hygyrchedd, argaeledd a fforddiadwyedd darpariaeth gofal plant yng Ngwynedd yn ystod y tymor a gwyliau'r ysgol:

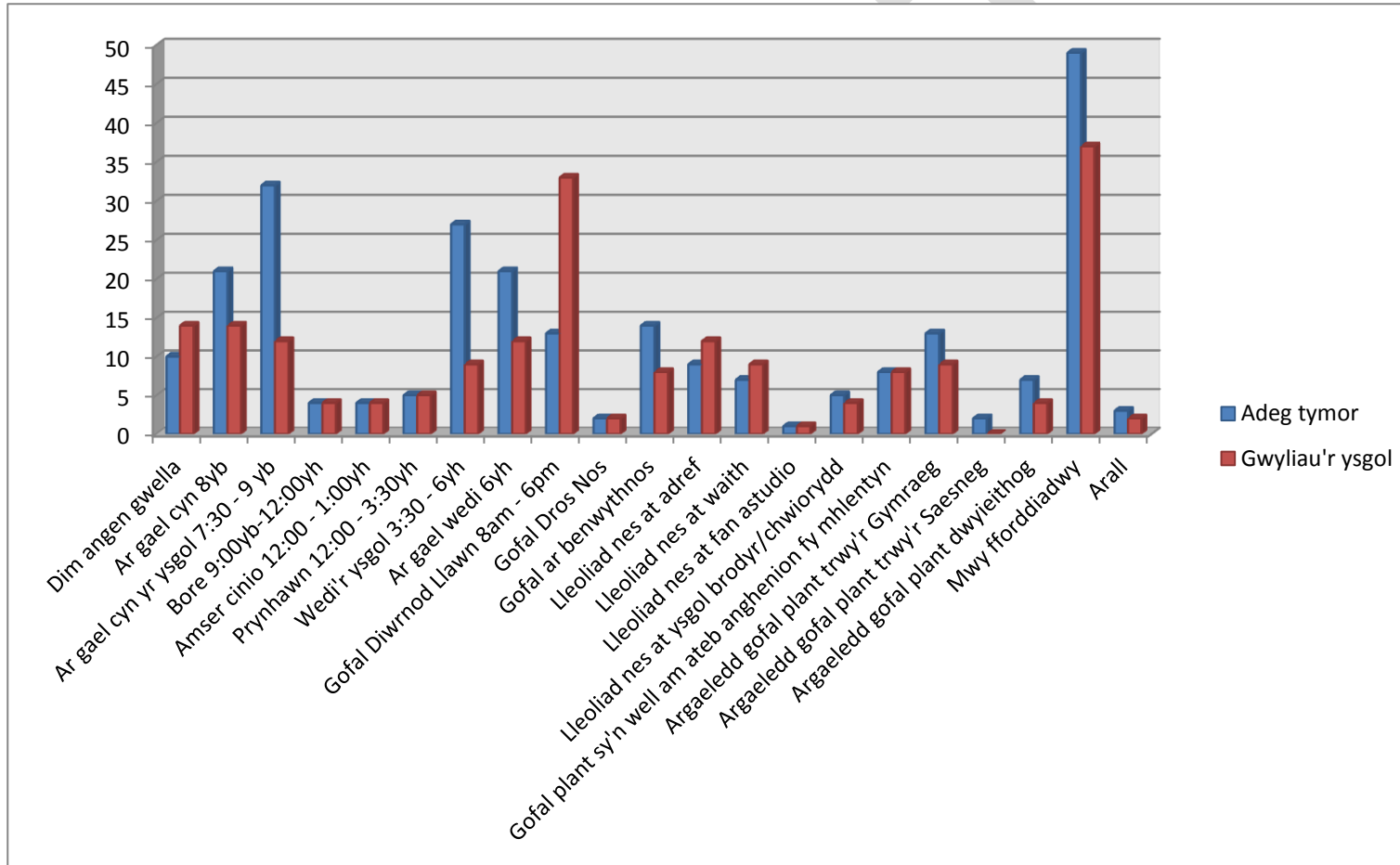

Y prif faes a awgrymwyd gan rieni oedd angen gwella yn ystod tymor yr ysgol a gwyliau'r ysgol oedd fforddiadwyedd gofal plant; nododd 49 o rieni y maes hwn ar gyfer gwella yn ystod tymor yr ysgol a 37 am wyliau'r ysgol.

Yn ystod tymor yr ysgol, amlygwyd argaeledd cyn yr ysgol, ar ôl ysgol ac wedi 6yh fel meysydd sydd angen gwella, yn ogystal ag argaeledd gofal dros benwythnosau.

Yn ystod gwyliau'r ysgol, amlygwyd argaeledd Gofal Diwrnod Llawn fel y prif faes oedd angen gwella.

DRAFT

### Barn rhieni ar y gofal plant sydd i'w gynnig

Dengys y tabl isod foddhad rhieni gyda'r ddarpariaeth gofal plant yr oeddent yn ddefnyddio adeg yr arolwg:

	Cytuno	Anghytuno	Ddim yn gwybod
Rwy'n fodlon gydag ansawdd gofal fy mhlant yn ystod tymor ysgol	72	8	4
Rwy'n fodlon gydag ansawdd gofal fy mhlant yn ystod gwyliau'r ysgol	48	16	4
Mae dewis da o ofal plant yn y sir	29	44	14
Dyw gofal plant ddim ar gael ar yr amser y byddaf ei eisïau	35	28	13
Nid oes fawr o ddewis yn y mathau o ofal plant ar gael a'r gwasanaethau a gynigir	44	30	8
Mae gofal plant mewn lleoliadau da	54	24	6
Dim gofal plant ar gael i oedran fy mhlehtyn	13	50	5
Mae gofal plant yn cwrdd ag anghenion fy mhlant/mhlehtyn	54	15	7
Hoffwn i 'mhlant/mhlehtyn fynychu mwy o ofal plant cofrestredig (cynnydd mewn orïau)	34	39	5
Mae gofal plant yn rhy ddrud	74	9	3
Buasai'n well gen i ddefnyddio teulu/cyfeillion am ofal plant	28	43	9
Mae gen i broblem gyda threfniadau gofal plant sy'n torri i lawr neu sy'n annibynadwy	20	49	5
Mae diffyg gofal plant yn rhwystr i mi gyrchu gwaith neu hyfforddiant	22	44	7
Gwn lle i gael gwybodaeth am ofal plant	53	24	7
Gwn lle i gael gwybodaeth am gymorth ariannol ar gyfer gofal plant	28	42	15
Mae digon o ofal plant cyfrwng Cymraeg	62	16	8
Mae digon o ofal plant ar gael yn fy newis iaith	52	23	11



Amlygwyd fforddiadwyedd gofal plant eto gan rieni yn y rhan hwn o'r arolwg, gyda 86% yn cytuno fod gofal plant yn rhy ddrud

Yr oedd 86% o rieni yn fodlon gydag ansawdd gofal plant yn ystod tymor ysgol; fodd bynnag, disgynnodd hyn i 71% yn ystod gwyliau'r ysgol.

Yr oedd ychydig dan 50% yn cytuno fod dewis da o ofal plant yn y sir; fodd bynnag, cytunodd 64% fod gofal plant mewn lleoliadau da.

Amlygwyd diffyg gofal plant gan 30% o ymatebwyr fel rhwystr iddynt gyrchu gwaith neu hyfforddiant, gyda 49% hefyd yn nodi nad ydynt yn gwybod lle i gael gwybodaeth am gymorth ariannol ar gyfer gofal plant.

Nododd 28% hefyd nad ydynt yn gwybod lle i gael gwybodaeth am ofal plant yng Ngwynedd.

I'r rhieni hynny nad ydynt ar hyn o bryd yn defnyddio gofal plant ffurfiol, mae'r tabl isod yn amlygu pa ffactorau fyddai'n bwysig petaent yn defnyddio gofal plant yn y dyfodol:

Ffactorau pwysig		Nifer ymatebwyr
Dewis o wahanol fathau o ofal plant		23
Gofal plant o ansawdd da		35
Gofal plant fforddiadwy		162
Cludiant/ Codi		149
Agos i gartref		52
Agos i'r gwaith		120
Agos at ysgol y plentyn		44
Dewis iaith		85
Dewis iaith a amlygwyd:	Cyfrwng Cymraeg	85
	Cyfrwng Cymraeg a Saesneg	49
	Cyfrwng Saesneg	5
	Unrhyw ieithoedd eraill (nodwch)	1
Cyfleoedd chwarae		83
Ar ôl ysgol / Yn ystod gwyliau		113
Talu hyblyg		63
Darpariaeth ar gyfer anghenion dysgu ychwanegol / anabledd		26
Cyfleoedd cymdeithasol		36
Gofal plant sy'n gofalu am anghenion diwylliannol/ychwanegol fy mhlentyn		18
Oriau hyblyg / Ad hoc		88
Arall		3

Y meysydd pwysicaf i rieni oedd fforddiadwyedd, rhywun allai gludo/codi eu plentyn, gofal plant yn nes at eu man gwaith a darpariaeth ar ôl ysgol / gwyliau.

Yr oedd darpariaeth Gymraeg, oriau hyblyg a chyfleoedd chwarae hefyd yn bwysig.

## **Crynodeb o gryfderau a gwendidau allweddol**

Ymateb gwael gafwyd i'r arolwg sydd felly yn rhoi gwybodaeth gyfyngedig i ni, ac nid yw o raid yn cynrychioli gwir anghenion gofal plant rhieni.

Rhaid cwestiynau peth o'r data a dderbyniwyd; dywedodd rhai rhieni fod eu plant yn mynychu darpariaeth gofal plant na fyddai ar gael i blant o'u hoed hwy.

Dywedodd rhai rhieni hefyd fod eu plentyn yn mynychu crèche, yn ein profiad ni, mae nifer o rieni yn cyfeirio at ddarpariaeth meithrinfa dydd llawn fel 'crèche'.

Yn oedd cyfradd boddhad o 86% gyda gofal plant yn ystod tymor ysgol, ond cwmpodd hyn fymryn i 71% yn ystod gwyliau'r ysgol.

Fforddiadwyedd gofal plant yw'r prif faes yr awgrymodd rhieni fel un sydd angen ei wella yn ystod tymor yr ysgol a gwyliau. Dywedodd 15% o rieni oedd ddim yn defnyddio gofal plant mai fforddiadwyedd oedd y prif reswm.

Meysydd eraill a awgrymwyd gan rieni sy'n defnyddio gofal plant sydd angen eu gwella oedd argaeledd cyn yr ysgol (7:30 – 9yb), wedi'r ysgol (3:30 – 6yh), ar ôl 6yh a gofal penwythnos. Y meysydd hynny a amlygwyd hefyd gan rieni fel rhesymau pam nad oeddent yn defnyddio gofal plant.

Yn ystod gwyliau'r ysgol, amlygwyd argaeledd darpariaeth gofal diwrnod llawn fel y prif faes sydd angen gwella.

Ni ddywedodd yr un rhieni na allent ddod o hyd i ofal plant addas yn Gymraeg, a dim ond 2% o ymatebwyr a ddywedodd nad oedd gofal plant yn y lle iawn, gan awgrymu fod gennym ddigon o ddarpariaeth Gymraeg i gwrdd ag anghenion rhieni ac y mae mwyafrif y ddarpariaeth lle mae ei angen.

Dywedodd 4 o rieni nad oedd gofal plant i ofalu am anghenion ychwanegol eu plentyn/plant.

Amlygwyd diffyg gofal plant gan 30% o ymatebwyr fel rhwystr i gyrchu gwaith neu hyfforddiant.

Nododd 28% o rieni nad ydynt yn gwybod lle i gael gwybodaeth am ofal plant yng Ngwynedd, a dywedodd 49% nad ydynt yn gwybod lle i gael gwybodaeth na chymorth ariannol am ofal plant.

## 7.2. Galw am Ddarpariaeth Gofal Plant

### **Dadansoddiad o'r Galw am Ddarpariaeth Gofal Plant**

Gofynnwyd i rieni am eu gofynion gofal plant yn y dyfodol yn yr arolwg rhieni. Yr oedd rhieni a lenwodd y rhan hon o'r arolwg yn:

- rhieni sydd yn awr yn defnyddio gofal plant ac yn bwriadu defnyddio gwasanaethau newydd neu ychwanegol yn y dyfodol; neu
- rhieni nad ydynt ar hyn o bryd yn defnyddio gofal plant ond y bwriadant wneud hynny yn y dyfodol.

Ni ofynnwyd i rieni sydd eisoes yn defnyddio gofal plant ond nad oeddent yn bwriadu cynyddu swm y gofal plant lenwi'r adran hon.

Dylai'r adran hon felly roi syniad i ni o'r ddarpariaeth gofal plant y mae'n rhaid i ni ddatblygu yn y sir.

Fodd bynnag, oherwydd y gyfradd ymateb uchel yn yr adran hon ac anghysonderau yn y data, rhaid holi a yw'r rhieni wedi llawn ddeall y rhan hon o'r arolwg, ac o'r herwydd canllaw yn hytrach na gwybodaeth ddiffiniol a welir yma.

Nid oedd llawer o rieni wedi cynnwys eu côd post felly ni fu modd dadansoddi'r data yn 8 Ardal fel yn yr adrannau blaenorol.

### **Ystod y gwasanaethau sydd eu hangen**

Gofynnwyd y cwestiwn hwn fel y gallai rhieni ddangos y math o ofal plant y carent ddefnyddio yn y dyfodol a'r gwasanaethau y buasant eu hangen o fewn y math hwnnw o ofal plant. Gofynnwyd i rieni dicio'r holl wasanaethau y gallant fod eisiau, felly fe all un ymatebydd fod wedi ticio mwy nac un gwasanaeth.

Mae'r tabl ar y tudalennau canlynol yn dangos ystod y gwasanaethau sydd eu hangen yn ôl math o ofal plant a gofynion iaith.

Math o Ofal Plant	GWASANAETH GOFAL PLANT	Iaith y Ddarpariaeth			
		Cymraeg	Cymraeg a Saesneg	Saesneg	Cyfanswm
Gwarchodwr plant	Gofal diwrnod llawn	20	9	0	29
	Gofal hanner diwrnod (yb)	7	3	0	10
	Gofal hanner diwrnod (yh)	9	2	0	11
	Cyn ysgol	5	2	0	7
	Ar ôl ysgol	17	6	0	23
	Cofleidiol o gwmpas lleoliad Addysg Feithrin rhan amser, e.e. Cylch Meithrin neu ysgol neu feithrinfa	8	7	1	16
	Darpariaeth gwyliau	10	7	1	18
	Arall – nodwch	1	0	0	1
	Gofal Dydd Llawn	Meithrinfa diwrnod llawn	14	9	0
Meithrinfa hanner diwrnod (yb)		8	2	0	10
Meithrinfa hanner diwrnod (yh)		3	3	0	6
Cyn ysgol		5	5	0	10
Ar ôl ysgol		12	8	0	20
Grŵp Chwarae/ Cylch Meithrin (yb)		7	2	0	9
Grŵp Chwarae/ Cylch Meithrin (yh)		5	2	0	
Crèche		8	5	0	13
Cofleidiol o gwmpas lleoliad Addysg Feithrin rhan amser, e.e. Cylch Meithrin neu ysgol neu feithrinfa		15	10	1	26
Cinio		3	3	0	6
Darpariaeth gwyliau		3	3	0	6
Arall – nodwch		2	0	0	2

Gofal Dydd Sesiynol	Grŵp Chwarae/ Cylch Meithrin (yb)	18	16	1	35
	Grŵp Chwarae/ Cylch Meithrin (yh)	6	6	0	12
	Cofleidiol o gwmpas lleoliad Addysg Feithrin rhan amser, e.e. Cylch Meithrin neu ysgol neu feithrinfa	6	6	0	12
	Cinio	5	1	0	6
	Arall – nodwch	0	0	0	0
	Crèches	Gofal diwrnod llawn	11	8	0
Boreau'n unig		1	3	0	4
Prynhawniau'n unig		3	1	0	4
Gofal plant adeg gwyliau		6	7	0	13
Arall – nodwch		1	0	0	1
Gofal Tu Allan i Oriau Ysgol	Cyn ysgol (Clwb Brecwast)	13	11	0	24
	Ar ôl ysgol	18	13	0	31
	Gofal plant gwyliau trwy gydol y dydd	12	10	0	22
	Sesiynau cynllun chwarae	12	4	0	16
	Arall – nodwch	0	0	0	0
Darpariaeth chwarae mynediad agored	Cyn ysgol	5	5	0	10
	Ar ôl ysgol	12	7	0	19
	Cynllun chwarae'r gwyliau	11	10	1	22
	Sesiynau cynllun chwarae	5	3	0	8
	Arall – nodwch	0	0	0	0

Nani (Cynllun Cymeradwyo Gwirfoddol)	Gofal diwrnod llawn	3	2	0	5
	Gofal hanner diwrnod (yb)	3	0	0	3
	Gofal hanner diwrnod (yh)	2	0	0	2
	Cyn ysgol	3	0	0	3
	Ar ôl ysgol	4	1	0	5
	Cofleidiol o gwmpas lleoliad Addysg Feithrin rhan amser, e.e. Cylch Meithrin neu ysgol neu feithrinfa	2	1	0	3
	Cinio	3	0	0	3
	Gofal plant adeg gwyliau	4	2	0	6
	Arall – nodwch	1	0	0	0
	Teulu a/neu gyfeillion	42	26	1	69

Gofal Diwrnod Llawn yw'r math o ofal plant y mae'r mwyaf o alw amdano, yna Gwarchodwyr Plant a Gofal Tu Allan i Oriau Ysgol. Dywedodd 69 o rieni y buasent am i deulu/cyfeillion ofalu am eu plentyn /plant.

Ar draws pob math o ofal plant, darpariaeth diwrnod llawn y gofynnir amdano fwyaf, yna gwasanaethau ar ôl ysgol, gofal gwyliau a chofleidiol.

O fewn gofal dydd sesiynol, mae 75% o rieni angen sesiwn bore o gymharu â 25% sydd eisiau sesiwn prynhawn.

Mae 61% o rieni angen darpariaeth Gymraeg, 38% angen darpariaeth Cymraeg a Saesneg, a dim ond 1% fyddai'n edrych am ddarpariaeth Saesneg yn y dyfodol.

### Nifer a math o lefydd fydd eu hangen i blant (llawn amser, rhan amser, ad hoc)

Mae'r tabl isod yn dangos y mathau o lefydd y bydd ar rieni eu hangen yn y dyfodol:

	Llawn Amser	Rhan Amser	Ad hoc
Gwarchodwr Plant	25	29	8
Gofal Dydd Llawn	23	29	8
Gofal Diwrnod Sesiynol	17	23	6
Crèche	18	14	5
Gofal Tu Allan i Oriau Ysgol	17	18	7
Darpariaeth Chwarae Mynediad Agored	11	12	7
Nani	5	4	4

Byddai 40% o rieni yn chwilio am ofal plant llawn amser, sy'n gynydd bychan ar y 32% o blant sydd ar hyn o bryd yn mynychu'n llawn amser.

Byddai 45% o rieni yn chwilio am ofal plant rhan amser, sy'n ostyngiad bychan ar y 53% sydd ar hyn o bryd yn mynychu'n rhan amser.



### Amser y mae angen gofal plant

Mae'r tabl isod yn dangos yr amseroedd pryd y byddai rhieni angen gofal plant yn y dyfodol.

Amseroedd	Gwarchodwr plant	Gofal dydd llawn	Gofal dydd sesiynol	Crèche	Gofal tu allan i Oriau ysgol	Darpariaeth chwarae mynediad agored	Nani
8:00 - 18:00	43	33	20	20	25	16	5
7:00 – 9:00	8	6	6	4	7	2	0
9:00 - 12:00	12	14	11	6	8	4	2
12:00 - 13:00	9	10	8	6	7	3	2
13:00 - 15:30	9	7	8	6	8	4	2
15:30 –18:00	13	12	6	7	15	6	3
Wedi 18:00	3	4	2	1	2	2	1
18:00 - 7.00	1	1	1	0	1	0	0

Byddai'r rhan fwyaf o rieni yn chwilio am ddarpariaeth diwrnod llawn (08:00 – 18:00), gyda chanran fechan eisiau gofal plant sydd ar gael wedi 6yh neu dros nos.

### **Ystod oedran plant y mae angen gofal plant ar eu cyfer**

Gofynnwyd i rieni sy'n bwriadu defnyddio gofal plant yn y dyfodol faint fydd oed eu plentyn / plant pan fyddant yn dechrau defnyddio gofal plant.

<b>Ystod oedran</b>	<b>Nifer plant</b>
Dan 12 mis	72
12 – 18 mis	26
19 – 23 mis	11
2 flwydd	27
3 oed	44
4 oed	14
5 – 7 oed	50
8 – 11 oed	24
12 – 14 oed	0
15 – 17 oed	0

Nid oes galw yn y dyfodol am ofal plant i blant dros 11 oed.

Byddai ar y rhan fwyaf o rieni angen gofal plant i blentyn dan 12 mis oed.

**Nifer llefydd sydd eu hangen i blant sydd ag anghenion dysgu ychwanegol neu sydd angen gofal arbenigol oherwydd anabledd.**

O'r rhieni a ymatebodd, dim ond 3 a ddywedodd y buasant angen gofal plant yn y dyfodol i blentyn ag anghenion ychwanegol.

### **Crynodeb o gryfderau a gwendidau allweddol**

Mae 61% o rieni angen darpariaeth Gymraeg, 38% angen Cymraeg a Saesneg, a dim ond 1% fyddai'n chwilio am ddarpariaeth Saesneg yn y dyfodol. Byddai hyn yn gyson â'r ddarpariaeth Gymraeg yn y sir ar hyn o bryd.

Byddai 40% o rieni yn chwilio am ofal plant llawn amser, sy'n gynnydd bychan ar y 32% o blant sydd ar hyn o bryd yn mynychu'n llawn amser.

Byddai 45% o rieni yn chwilio am ofal plant rhan amser, sy'n ostyngiad bychan ar y 53% sydd ar hyn o bryd yn mynychu'n rhan amser.

Byddai canran fechan o rieni angen gofal plant sydd ar gael wedi 6yh. Dyma faes a nodwyd fel un sydd angen gwelliant yn yr adran flaenorol.

### 7.3. Rhwystrau i Ddarpariaeth Gofal Plant

#### Hygyrchedd Darpariaeth Gofal Plant

Yn ychwanegol i'r ymgynghoriad rhieni y cyfeiriwyd ato yn yr adrannau blaenorol, datblygwyd holiadur byrrach hefyd i'w ddefnyddio yn ystod grwpiau ffocws rhieni, a hefyd gan y Tîm Cefnogi Teuluoedd yn ystod eu grwpiau neu gysiau hyfforddiant.

Dyma'r cwestiynau a ofynnwyd:

1. Ydych chi'n gwybod lle i gael gwybodaeth am y gofal plant sydd ar gael yn eich ardal?
2. Ydych chi'n gwybod lle i gael gwybodaeth am gefnogaeth ariannol i helpu i dalu costau gofal plant?
3. Beth, os rhywbeth, sy'n eich atal rhag defnyddio gofal plant?
4. Pa ddatblygiadau gofal plant eraill yr hoffech chi weld?

Llenwyd 48 holiadur byr.

Cwestiwn 1:

Dywedodd 42% nad oeddent yn gwybod lle i gael gwybodaeth am ofal plant, ond dim ond 8 ymatebydd a nododd 'Gwynedd-Ni' (Gwasanaeth Gwybodaeth i Deuluoedd)

Cwestiwn 2:

Dywedodd 58% nad oeddent yn gwybod lle i gael gwybodaeth am gefnogaeth ariannol i helpu i dalu costau gofal plant; dim ond 1 a nododd Gwynedd-Ni, gyda 3 arall yn nodi'r Ganolfan Waith

Cwestiwn 3:

O'r rhai a ymatebodd, dywedodd 22 stated mai cost oedd y rhwystr mwyaf i gyrchu gofal plant. Ymysg y sylwadau yr oedd:

"rhatach i mi aros adref gyda 'mhlentyn"

"ddim yn defnyddio gofal plant am ei fod yn costio gormod"

"agweddau ariannol a cholli amser gyda fy mhlentyn"

Dywedodd 6 arall fod ymddiriedaeth yn broblem, gyda sylwadau gan gynnwys:

"peidio gwybod pwy sydd gyda fy mhlant"

"eisiau edrych ar ôl fy mhlentyn fy hun, ei chael hi'n anodd ymddiried fy mhlentyn ifanc i ddieithryn"

"peidio gwybod at bwy mae fy mhlentyn yn mynd"

Dywedodd un rhiant hefyd mai'r rhwystr i ddefnyddio gofal plant oedd: "cael plentyn gydag anghenion ychwanegol a pheidio gallu defnyddio gofal plant iddo"

Cwestiwn4:

Dywedodd 17 ymatebwr yr hoffent 'fwy o ddewis / oriau agor hwy / mwy o hyblygrwydd mewn oriau agor'

Sylwodd 1 'peidio gorfod talu am gefnogaeth 1-1 i blant ag anghenion ychwanegol'

Soniodd 2 am 'fwy o glybiau gwyliau'

Dywedodd 5 yr hoffent 'ansawdd uwch'

Dywedodd 1 y byddai 'oriau gwaith rhad / am ddim yn help'

Cynhaliwyd grŵp ffocws gyda rhieni ym Mhlas Pawb, Maesincla lle nodwyd y canlynol:

'anodd defnyddio'r 10 awr o Addysg Feithrin pan fyddwch yn gweithio'

'nid yw rhai meithrinfeydd yn rhoi gwasanaeth codi plant o'r ysgol'

'anodd os ydych yn gweithio a bod trefniadau'n torri i lawr ar fyr rybudd'

Yr oedd y rhwystrau a nodwyd gan y rhieni a gwblhaodd yr holiadur ar-lein yn debyg iawn i'r rhai a nodwyd yn yr holiadur byr:

Dywedodd 28% nad oeddent yn gwybod lle i gael gwybodaeth am ofal plant yng Ngwynedd.

Dywedodd 49% nad oeddent yn gwybod lle i gael gwybodaeth am gefnogaeth ariannol i helpu i dalu costau gofal plant.

Fforddiadwyedd yw'r prif faes a awgrymwyd gan rieni sydd angen ei wella, a dywedodd 15% o rieni oedd ddim yn defnyddio gofal plant mai fforddiadwyedd oedd y prif reswm.

Mae angen mwy o wasanaeth cyn ysgol, ar ôl ysgol ac ar ôl 6yh, yn ogystal â mwy o ofal ar benwythnosau.

Ni ddywedodd unrhyw rieni nad oeddent yn gallu dod o hyd i ofal plant Cymraeg, gydag un rhiant yn dweud yn y grŵp ffocws 'fod digon o ddewis o ddarpariaeth Gymraeg yn yr ardal'.

Dim ond 2% o ymatebwyr i'r holiadur ar-lein a ddywedodd nad oedd gofal plant yn y lle iawn, sy'n arwydd fod y rhan fwyaf o'r ddarpariaeth yn yr ardal lle mae ei angen.

## **Rhwystrau i grwpiau targed penodol**

### (i) Rhieni sy'n Gweithio

Dyweddod 76% o rieni a lenwodd yr arolwg ar-lein mai gwaith oedd y prif reswm pam eu bod yn defnyddio gofal plant. Gwneud gofal plant yn fwy fforddiadwy oedd y prif faes a awgrymwyd gan y rhieni hyn fel un angen gwella. Nodwyd hefyd argaeledd cyn yr ysgol (7:30 – 9yb) ac ar ôl yr ysgol (3:30 – 6yh) yn ogystal â mwy o ofal ar benwythnosau fel meysydd oedd angen gwella.

### (ii) Rhieni sydd yn chwilio am waith neu gyfleoedd hyfforddiant

Dyweddod 22 o rieni a lenwodd yr arolwg ar-lein fod diffyg gofal plant yn rhwystr iddynt rhag mynd i waith neu hyfforddiant. Unwaith eto, amlygwyd fforddiadwyedd ac argaeledd cyn 8yb, wedi 6yh ac ar benwythnosau fel rhesymau pam nad yw rhieni yn defnyddio gofal plant

### (iii) Aelwydydd Di-waith

Dyweddod 4% o rieni a ymatebodd i'r arolwg ar-lein nad ydynt yn defnyddio gofal plant am eu bod yn rhiant sydd yn aros gartref, ac nid ydynt angen gofal plant. Nodwyd cost ac argaeledd eto fel rhesymau dros beidio defnyddio gofal plant.

### (iv) Teuluoedd ar incwm isel

Fforddiadwyedd yw'r prif rwystr i deuluoedd ar incwm isel. Mater o bryder yw nifer uchel y rhieni nad ydynt yn gwybod lle i gael gwybodaeth am gefnogaeth ariannol i helpu i dalu costau gofal plant.

### (v) Teuluoedd un rhiant

Dyweddod un rhiant yn y grŵp ffocws ei bod yn 'anodd os ydych yn gweithio a bod trefniadau'n torri i lawr ar fyr rybudd'

### (vi) Teuluoedd o gefndiroedd ethnig lleiafrifol

Ychydig iawn o deuluoedd o gefndiroedd lleiafrifoedd ethnig sy'n byw yng Ngwynedd, a dim ond 2.5% o rieni a lenwodd yr arolwg ar-lein a ddywedodd eu bod o gefndiroedd ethnig lleiafrifol. Yr oedd y rhwystrau'r un fath a'r rhai i'r holl rieni.

(vii) Teuluoedd gyda phlant sydd ag anghenion dysgu ychwanegol, neu anabledd

Dywedodd 4 o rieni a lenwodd yr arolwg ar-lein nad oes gofal plant all ofalu am anghenion ychwanegol eu plenty.

Dywedodd un rhiant a lenwodd yr holiadur byr mai'r rhwystr iddi hi ddefnyddio gofal plant oedd: 'cael plentyn ag anghenion ychwanegol a methu gallu defnyddio gofal plant iddo', a nododd un arall mai datblygiad yr hoffai hi weld oedd 'peidio â gorfod talu am gefnogaeth 1-1 i blant ag anghenion ychwanegol'

DRAFT

## 8. Addysg Feithrin Rhan Amser (Cyfnod Sylfaen) a Darpariaeth Dechrau'n Deg

### Dadansoddiad o Addysg Feithrin Rhan Amser (Cyfnod Sylfaen)

Dengys y tabl isod nifer y darparwyr a gyllidir i ddarparu Addysg Feithrin Rhan Amser, fesur categori iaith ac ardal:

	Gofal Dydd Llawn / Meithrinfa								Gofal Dydd Sesiynol							
	Ardal								Ardal							
iaith	1	2	3	4	5	6	7	8	1	2	3	4	5	6	7	8
Cymraeg						1			9	18	8	8	4	5	4	2
Cymraeg a Saesneg	2								2		1			1		1

Mae 66 o ddarparwyr Addysg Feithrin, 62 ohonynt yn Gylchoedd Meithrin y Mudiad Meithrin, 1 Grŵp Chwarae a 3 meithrinfa gofal dydd llawn.

Ni chyllidir unrhyw warchodwyr plant i ddarparu Addysg Feithrin.

Mae'r holl Addysg Blynyddoedd Cynnar yn cael ei gyflwyno yn ôl polisi iaith Cyngor Gwynedd, gyda'r amodau canlynol yn eu contract:

- Bydd y darparwr yn darparu addysg sydd yn cydymffurfio â Chynllun Addysg Gymraeg Cyngor Gwynedd, trwy ofalu bod ansawdd y Gymraeg yn ddigonol i sicrhau addysg cyfrwng Gymraeg neu ddwyieithog.

Wrth dderbyn y cytundeb, bydd gofyn i'r darparwr gydymffurfio â'r amcanion perthnasol a nodir yng Nghynllun Addysg Gymraeg Cyngor Gwynedd:

- Yn y lleoliadau Blynyddoedd Cynnar, gosodir seiliau cadarn trwy drochi'r plant yn yr iaith Gymraeg. Rhaid sicrhau mai Cymraeg yw prif iaith y dysgu. Bydd hyn yn sicrhau bod holl ddisgyblion y sir yn ddwyieithog erbyn iddynt adael yr ysgol uwchradd.



Dengys y tabl isod nifer yr ysgolion a gyllidir i ddarparu Addysg Rhan Amser Blynnyddoedd Cynnar:

	<b>Lleoliad yr Ysgolion</b>							
laith	Ardal 1	Ardal 2	Ardal 3	Ardal 4	Ardal 5	Ardal 6	Ardal 7	Ardal 8
Cymraeg	14	24	19	10	6	8	2	4
Cymraeg a Saesneg	1							

Mae pob un ond un Ysgol Gynradd yng Ngwynedd yn cyflwyno Addysg Rhan Amser Blynnyddoedd Cynnar yn Gymraeg.

Gwelir isod nifer y plant sy'n mynychu darpariaeth gan ddarparwyr gofal plant:

	<b>Darpariaeth gan Ddarparwyr Gofal Plant - Nifer plant 3 oed</b>							
laith	Ardal 1	Ardal 2	Ardal 3	Ardal 4	Ardal 5	Ardal 6	Ardal 7	Ardal 8
Cymraeg	125	192	72	44	8	41	35	9
Cymraeg a Saesneg	29		4			7		14
<b>Cyfanswm</b>	<b>154</b>	<b>192</b>	<b>76</b>	<b>44</b>	<b>8</b>	<b>48</b>	<b>35</b>	<b>23</b>

	<b>Darpariaeth gan Ddarparwyr Gofal Plant - Nifer plant 4 oed</b>							
laith	Ardal 1	Ardal 2	Ardal 3	Ardal 4	Ardal 5	Ardal 6	Ardal 7	Ardal 8
Cymraeg						9	38	
Cymraeg a Saesneg						12		
<b>Cyfanswm</b>						<b>21</b>	<b>38</b>	

Casglwyd y data gan yr holl ddarparwyr Addysg Feithrin yn ystod tymor haf 2016. Yr oedd 639 o blant yn cael eu cyllido: 580 yn 3 oed a 59 yn 4 oed.

Dim ond rhai darparwyr yn Ardal 6 a 7 (Dolgellau + Penllyn) a gyllidir ar gyfer plant 4 oed oherwydd nad yw eu hysgol gynradd leol yn derbyn plant tan y mis Medi ar ôl eu pen-blwydd yn 4.

Dengys y tablau isod broffil mynychu wythnosol plant sy'n mynychu darpariaeth gan ddarparwyr gofal plant:

<b>Darpariaeth gan Ddarparwyr Gofal Plant - Nifer plant 3 oed</b>																
	Ardal 1		Ardal 2		Ardal 3		Ardal 4		Ardal 5		Ardal 6		Ardal 7		Ardal 8	
laith	yb	yh	yb	yh	yb	yh	yb	yh	yb	yh	yb	yh	yb	yh	yb	yh
Cymraeg																
Llun	21	15	83	24	36	10	26		4		12	5	23	6	5	
Mawrth	23	15	101	16	30	9	26				15	2	23	9	6	
Mercher	25	19	100	14	34		26				20	1	32	10	6	
Iau	18	6	92	16	25	4	24				20	2	30	9	7	
Gwener	20	4	79	15	27	4	8				12	3	16		6	
Cymraeg a Saesneg																
Llun	16	5	2		11				2						13	
Mawrth	17	5	2		13				1						12	
Mercher	16	5	2		12				1						12	
Iau	16	5	2		12				3						13	
Gwener	16	3	2												12	

<b>Darpariaeth gan Ddarparwyr Gofal Plant - Nifer plant 4 oed</b>																
	Ardal 1		Ardal 2		Ardal 3		Ardal 4		Ardal 5		Ardal 6		Ardal 7		Ardal 8	
laith	yb	yh	yb	yh	yb	yh	yb	yh	yb	yh	yb	yh	yb	yh	yb	yh
Cymraeg																
Llun													15	32		
Mawrth											3		15	32		
Mercher												5	19	32		
Iau													18	32		
Gwener													18			

Ffynhonnell: Data HAG AGGCC 2016

Casglwyd y data yn y tablau blaenorol o gofnod HAG AGGCC. Nid oedd yr holl ddarparwyr wedi cwblhau'r adran hon, felly dylid defnyddio'r data fel canllaw yn hytrach na diffiniad.

Mae 78% o'r plant yn mynychu sesiynau bore, ac y mae dosbarthiad gwastad o bresenoldeb ar draws yr holl ddyddiau ac eithrio am ddydd Gwener pan fo'r niferoedd yn sylweddol is.

Dangosir nifer y plant sy'n mynychu'r ddarpariaeth a ddarperir gan yr ysgolion isod:

	Nifer plant 3/4 oed															
	Ardal 1		Ardal 2		Ardal 3		Ardal 4		Ardal 5		Ardal 6		Ardal 7		Ardal 8	
laith	yb	yh	yb	yh	yb	yh	yb	yh	yb	yh	yb	yh	yb	yh	yb	yh
Cymraeg	238	64	235	121	133	52	66	30	49	25	28	27	27	0	23	20
Cymraeg a Saesneg	8															
Cyfanswm	310		356		185		96		74		55		27		43	

Darparwyd y data yn y tabl gan yr Adran Addysg am blant oedd yn mynychu ysgol ym Medi 2016.

Mae 70% o'r plant yn mynychu sesiynau bore.

Ar hyn o bryd mae 2243 o lefydd Addysg Blynyddoedd Cynnar ar gael ar draws y sir; mae 1097 o'r rhain mewn lleoliadau gofal plant a 1146 yn ysgolion cynradd yr awdurdod lleol.

Mae ysgolion cynradd yn derbyn plant yn nhymor yr Hydref yn unig, tra bod lleoliadau gofal plant yn derbyn plant yn nhymhorau'r Hydref, Gwanwyn a Haf.

Mae nifer y llefydd fydd eu hangen yn cael ei ddadansoddi trwy ddata poblogaeth / genedigaethau byw; mae'r niferoedd yn amrywio bob blwyddyn a nifer y llefydd yn hyblyg. Bydd lleoliadau ac ysgolion yn gwneud llefydd ychwanegol ar gael os bydd galw gan rieni a bod ganddynt le.

O'r rhieni a lenwodd yr arolwg rhieni arlein, dywedodd 24 eu bod yn hawlio Addysg Blynyddoedd Cynnar am ddim a dywedodd 18 nad oeddent.

Dangosir y rhesymau dro beidio â hawlio yn y tabl isod:

Rhesymeg	Gwynedd
Ddim yn gwybod am yr hawl	12
Tydw i ddim yn meddwl y bydd fy mhlentyn/plant yn elwa	0
Mae fy mhlentyn/plant eisoes mewn addysg llawn amser	3
Mae tâl ychwanegol am oriau ychwanegol	0
Allwn i ddim cael lle gyda'r darparwr o'm dewis	0
Does dim darpariaeth Gymraeg addas ar gael	0
Nid yw amseru'r sesiwn yn cwrdd â'm hanghenion	1
Arall	2

Amlygwyd y gofynion gofal plant ychwanegol isod gan rieni fel yr hyn y buasant ei angen er mwyn gallu derbyn eu hawliad:

Gofynion gofal plant	Gwynedd
Clwb Brecwast	10
Clwb Cinio	7
Sesiwn ychwanegol mewn Grŵp Chwarae/ Cylch Meithrin/ Meithrinfa (9yb-12yh)	6
Sesiwn ychwanegol mewn Grŵp Chwarae/ Cylch Meithrin/ Meithrinfa (12yh a 3.30yh)	6
Darpariaeth wedi'r feithrinfa/ysgol	13

### **Crynodeb o gryfderau a gwendidau allweddol**

Ar draws Gwynedd mae digon o lefydd Addysg Feithrin Rhan Amser i'r holl blant sydd eisiau manteisio ar eu hawl. Mae mwy yn cymryd llefydd yn yr ysgolion cynradd lleol o gymharu â'r lleoliadau gofal plant nas cynhelir. Fodd bynnag, mae mwy o hyblygrwydd yn y lleoliadau gofal plant am eu bod yn derbyn plant bob tymor a gellir rhannu'r hawl ar draws mwy nag un lleoliad. Hefyd, nid oes isafswm nifer y sesiynau y mae'n rhaid eu cymryd er mwyn derbyn yr hawliad.

Mae Grŵp Ansawdd Blynyddoedd Cynnar Gwynedd yn cydlynu a rheoli'r cymorth sydd ei angen gan y lleoliadau Cyfnod Sylfaen nas cynhelir. Mae'r Athrawon Cefnogol Cyfnod Sylfaen yn categoreiddio'r lleoliadau ar system goleuadau traffig er mwyn rheoli dwysedd y cymorth i'r lleoliadau. Mae hefyd yn cael ei nodi yn eu cytundeb gyda Chyngor Gwynedd pe byddai ansawdd y gwasanaeth yn gwanhau maent yn cael eu categoreiddio i gael cefnogaeth bellach. Mae hyn yn sicrhau ansawdd y gwasanaeth.

O'r 22 arolwg Estyn a wnaed ar leoliadau nas gynhelir rhwng Gorffennaf 2014 a Mehefin 2016, graddiwyd 86% yn 'Dda' a 14% yn 'Foddhaol'.

Mae mwy o sesiynau bore ar gael, ac mae mwy o leoliadau ac ysgolion yn cynnig yr hawl yn Ardaloedd 1 a 2.

Dim ond 3 Meithrinfa Dydd Llawn sydd â'r hawl i gyflwyno Addysg Feithrin Blynyddoedd Cynnar, gyda'r mwyafrif helaeth mewn lleoliadau Gofal Dydd Sesiynol.

Mae llawer o rieni sy'n gweithio angen gwasanaethau ychwanegol megis clybiau brecwast/gofal cofleidiol er mwyn gallu derbyn eu hawliad.

Dywedodd 12 o rieni a lenwodd yr arolwg rhieni ar-lein nad oeddent yn gwybod am yr hawl.

### Dadansoddiad o Ddarpariaeth Dechrau'n Deg

Yn dilyn ehangu Dechrau'n Deg yn ystod yr ychydig flynyddoedd diwethaf, bu Cyngor Gwynedd yn gweithio'n agos gyda Llywodraeth Cymru i ddatblygu swm y llefydd gofal plant sydd eu hangen yn ardaloedd Dechrau'n Deg. Mae gan y chwe ardal Dechrau'n Deg ddigon o ofal plant i'r plant dyflwydd oed sydd yn y cynllun. Cofrestrwyd y lleoliad gofal plant olaf gyda Dechrau'n Deg ym Medi 2016 i roi gwasanaeth i ardaloedd a ychwanegwyd at bentref Penygroes.

Yn ystod ehangu'r rhaglen yn ddiweddar, derbyniodd yr holl lleoliadau fuddsoddiad cyfalaf o £549,578 i wella ansawdd yr amgylchedd er mwyn cyrraedd safonau ansawdd Dechrau'n Deg. Mae 13 lleoliad Dechrau'n Deg yn cael eu monitro'n agos gan athrawon Dechrau'n Deg sydd yn ymweld yn rheolaidd i gefnogi a gweithio'n agos gyda'r Mudiad Meithrin i wella safonau yn barhaus.

Ers 2011 mae presenoldeb mewn lleoliadau Dechrau'n Deg wedi gwella'n raddol, sydd yn gryfder yn y rhaglen – gweler y tabl isod. Mae wedi gwella o 76% i 83% yn 2015-16.

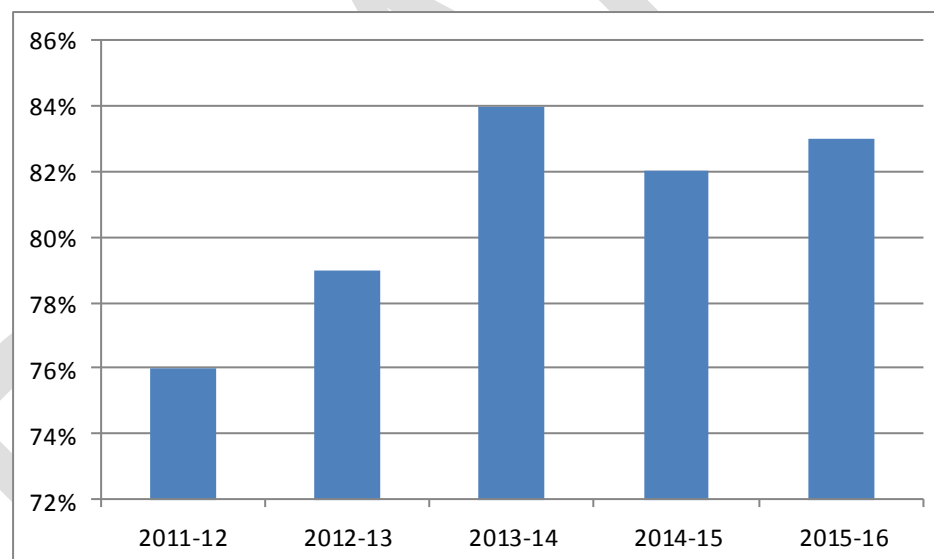

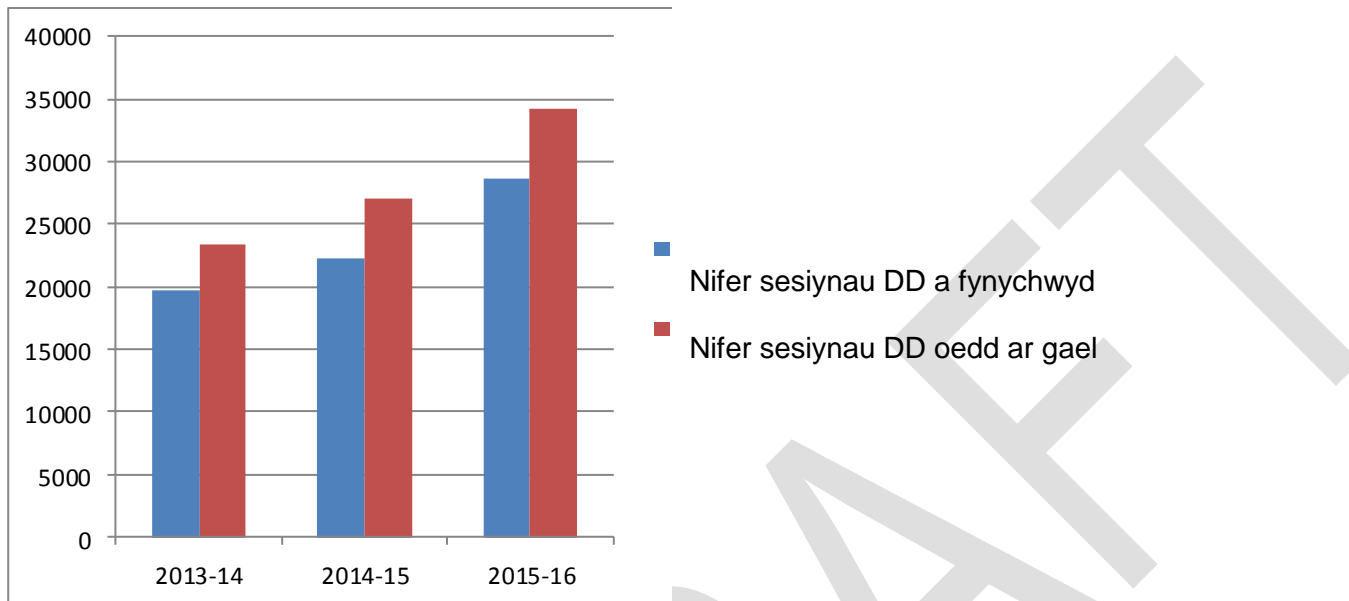

Dengys y siart uchod fod nifer y sesiynau a contractiwyd wedi cynyddu yn y cyfnod diwethaf oherwydd i'r rhaglen ehangu.

Mae tîm Dechrau'n Deg yn monitro'r ffigyrau presenoldeb yn rheolaidd gyda'r lleoliadau ac ymdrinnir â phresenoldeb isel trwy drafodaethau amlasiantaethol os oes angen, i drafod materion sy'n codi a phroblemau sydd gan rai rhieni wrth fynychu'r lleoliadau.

Mae'r rhan fwyaf o rieni nad ydynt yn manteisio ar yr hawl i ofal plant yn defnyddio math arall o ofal plant nad ydyw wedi'i contractio o fewn y rhaglen, h.y., meithrinfa diwrnod llawn neu Gylch Meithrin y tu allan i'r dalgylch.

### **Crynodeb o gryfderau a gwendidau allweddol**

Ansawdd y gofal plant yw cryfder y rhaglen.

Buddsoddodd Dechrau'n Deg yn natblygiad gweithlu gofal plant Dechrau'n Deg gyda dewislen o hyfforddiant megis Elklan, Makaton, Hyrwyddo Ymddygiad Cadarnhaol – Cai & Mai, Tatty Bumpkin – Yoga, Maethiad – Tiny Tums, SOGS, Cymorth Cyntaf, Hylendid Bwyd a Diogelu Plant. Hefyd, cyrhaeddodd mwyafrif y staff gymhwyster Lefel 3 neu'n uwch yn y 13 lleoliad Dechrau'n Deg.

<b>Nifer lleoliadau</b>	<b>13</b>
<b>Nifer arweinwyr gofal a gymhwysodd i lefel 5 (4 gynt)</b>	<b>9</b>
<b>Nifer staff arall a gymhwysodd i lefel 5 (4 gynt)</b>	<b>5</b>
<b>Nifer staff arall a gymhwysodd i lefel 3</b>	<b>79</b>
<b>Nifer staff arall a gymhwysodd yn is na lefel 3</b>	<b>8</b>
<b>Nifer staff dros ben o fewn yr uchod</b>	<b>19</b>

*Ffigyrau Ion 2017 – Data Monitro Dechrau'n Deg*

Mae'r holl leoliadau wedi cyrraedd nod sicrwydd ansawdd gofal plant neu'n gweithio tuag ato.

Cofrestrodd yr holl leoliadau Dechrau'n Deg gyda Chynllun Cyn-Ysgolion Iach a Chynaliadwy Gwynedd ac y maent wedi derbyn hyfforddiant a chefnogaeth gan y cydlynnydd a swyddogion i hybu bwyta'n iach, sgiliau coginio, hylendid bwyd, gweithgaredd corfforol, etc.

Mae holl ddarparwyr gofal plant Dechrau'n Deg yn cynnig gwasanaeth dwyieithog i'r plant



Mae'r holl ddarparwyr wedi cofrestru gyda'r Cynllun Gwên, a llwyddodd rhai i gael yr achrediad Cynllun Gwên.

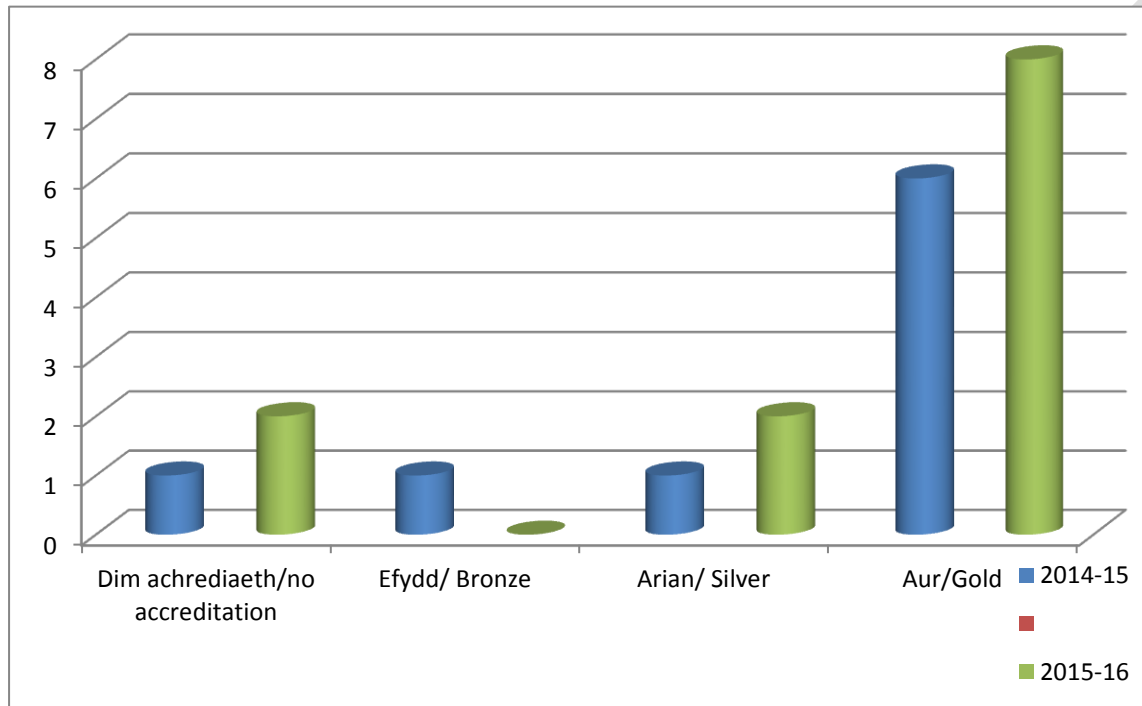

*Achrediad Cynllun Gwên i leoliadau Dechrau'n Deg 2014 - 2016*

## 9. Darpariaeth Clwb Brecwast am Ddim

Dadansoddiad o Ddarpariaeth Clwb Brecwast am Ddim

Ardal	Enw'r Ysgol	Nifer yn Mynychu	
1	Bodfeurig	12	
	Penybryn, Bethesda	50	
	Glanadda	20	
	Llanllechid	76	
	Glancegin	48	
	Babanod, Coedmawr	9	
	Abercaseg	45	
	Y Felinheli	55	
	Hirael	25	
	Llandygai	49	
	Tregarth	33	
	Cae Top	44	
	Ein Harglwyddes	53	
	2	Gwaun Gynfi	48
		Llanrug	90
Bethel		28	
Brynaerau		13	
Gelli		52	
Dolbadarn		50	
Felinwnda		17	
Llanllyfni		26	
Baladeulyn		17	
Nebo		11	
Penisarwaen		29	
Bro Llew		54	
Rhiwlas		20	

2	Rhosgadfan	25	
	Talysarn	40	
	Waunfawr	61	
	Yr Hendre	80	
	Bontnewydd	65	
	Bro Llifon	50	
	Maesincla	110	
	Santes Helen	20	
	3	Nefyn	9
Abererch		29	
Chwilog		19	
Ederm		20	
Bro Plenydd		16	
Llanbedrog		27	
Llangybi		21	
Morfa Nefyn		15	
Yr Eifl		13	
Cymerau		44	
Foelgron		16	
4		Beddgelert	6
		Borthygest	22
	Trefferthyr	28	
	Garndolbenmaen	35	
	Eifion Wyn	44	
	Y Garreg	9	
	Y Gorlan	30	
	Cefn Coch	46	
	Talsarnau	25	
	Tanycastell	28	

Ardal	Enw'r Ysgol	Nifer yn Mynychu
5	Bro Cynfal	33
	Edmwnd Prys	22
	Manod	28
	Tanygrisiau	45
	Bro Hedd Wyn	32
	Maenofferen	50
6	Y Traeth	33
	Dyffryn Dulas	11
	Ganllwyd	5
	Llanbedr	12
	Ieuan Gwynedd	8
	Dolgellau	16
7	Bro Tegid	25
	O M Edwards	31
	Bro Tryweryn	17
	Ffridd y Llyn	25
	Beuno Sant	10
8	Pennal	11
	Penybryn, Tywyn	34
	Y Friog	15
	Craig y Deryn	28

Mae gan 76 ysgol gynradd ar draws Gwynedd ddarpariaeth clwb brecwast am ddim gyda 2418 o blant yn mynychu. Nid oes cyfyngiad ar nifer y plant gaiff fynychu.

Mae mwyafrif y lleoliadau ar agor am 8yb

### 10. Credyd Treth Gwaith/ Credyd Cynhwysol a Gofal Plant a Gefnogir gan Gyflogwr/ Gofal Plant Rhydd o Dreth

#### Dadansoddiad o Gredyd Treth Gwaith/ Credyd Cynhwysol a Gofal Plant a Gefnogir gan Gyflogwr/ Gofal Plant Rhydd o Dreth

Dengys y tabl isod nifer y rhieni a lenwodd yr arolwg arlein, ac a ddywedodd eu bod yn hawlio elfen gofal plant credyd treth gwaith / credyd cynhwysol:

Nifer ymatebwyr yn hawlio	Math o ofal plant a ddefnyddiwyd	Nifer plant sy'n mynychu
24	Gwarchodwr Plant	7
	Meithrinfa	14
	Cylch Meithrin / Grŵp Chwarae	11
	Crèche	3
	Clwb ar ôl Ysgol	7
	Clwb Brecwast	12
	Cynllun chwarae	0
	Mynediad Agored	0
	Nani	0

Dengys y tabl isod nifer y rhieni a lenwodd yr arolwg arlein, ac a ddywedodd eu bod yn hawlio gofal plant rhydd o dreth neu eu bod yn cael cymorth trwy Gynllun a Gefnogir gan Gyflogwr:

Nifer ymatebwyr yn hawlio	Math o ofal plant a ddefnyddiwyd	Nifer plant sy'n mynychu
19	Gwarchodwr Plant	11
	Meithrinfa	5
	Cylch Meithrin / Grŵp Chwarae	2
	Crèche	3
	Clwb Wedi'r Ysgol	2
	Clwb Brecwast	3
	Cynllun chwarae	3
	Mynediad Agored	0
	Nani	0

Dengys y tabl isod nifer y rhieni a lenwodd yr arolwg arlein, ac a ddywedodd nad oeddent yn hawlio elfen gofal plant credyd treth gwaith / credyd cynhwysol:

	Cyfanswm Gwynedd	Ardal 1	Ardal 2	Ardal 3	Ardal 4	Ardal 5	Ardal 6	Ardal 7	Ardal 8	Ardal anhysbys
Nifer ymatebwyr heb fod yn hawlio	94	14	37	15	5	7	5	1	4	6
Bwriadu hawlio yn y dyfodol	9	1	3	0	1	2	0	0	1	1
Ddim yn bwriadu hawlio yn y dyfodol	55	8	23	11	3	2	3	1	2	2
Ansicr a fyddant yn hawlio yn y dyfodol a'i peidio	29	5	11	3	1	3	2	0	1	3

O'r 347 o rieni a lenwodd yr arolwg arlein, mae 27% ddim yn hawlio'r elfen gofal plant y credyd treth gwaith / credyd cynhwysol. Mae 24% heb fwriadu hawlio neu maent yn ansicr a fyddant yn hawlio ai peidio yn y dyfodol. Dim ond 9 o rieni a ddywedodd y bwriadant hawlio yn y dyfodol.

Gofynion gofal plant rhieni sy'n bwriadu hawlio yn y dyfodol oedd:

	Nifer plant
Gwarchodwr Plant	6
Meithrinfa	13
Crèche	12
Clwb ar ôl Ysgol	3
Clwb Brechwast	8

Dengys y tabl isod nifer y rhieni a lenwodd yr arolwg arlein, ac a ddywedodd nad oeddent yn hawlio gofal plant rhydd o dreth neu gymorth trwy Gynllun a Gefnogir gan Gyflogwr:

	Cyfanswm Gwynedd	Ardal 1	Ardal 2	Ardal 3	Ardal 4	Ardal 5	Ardal 6	Ardal 7	Ardal 8	Ardal anhysbys
Nifer ymatebwyr heb fod yn hawlio	114	17	45	15	9	7	10	1	3	7
Bwriadu hawlio yn y dyfodol	23	4	9	3	1	3	1	0	0	2
Ddim yn bwriadu hawlio yn y dyfodol	59	10	24	9	4	1	5	0	2	4
Ansicr a fyddant yn hawlio yn y dyfodol ai peidio	47	7	19	4	3	4	5	1	2	2

O'r 347 o rieni a lenwodd yr arolwg arlein, mae 33% ddim yn hawlio gofal plant rhydd o dreth neu gymorth trwy Gynllun a Gefnogir gan Gyflogwr. Mae 30% heb fod yn bwriadu hawlio neu'n ansicr a fyddant yn hawlio ai peidio yn y dyfodol. Dywedodd 23 o rieni y bwriadant hawlio yn y dyfodol.

Gofynion gofal plant rhieni sy'n bwriadu hawlio yn y dyfodol oedd:

	Nifer plant
Gwarchodwr Plant	11
Meithrinfa	9
Cylch Meithrin / Grŵp Chwarae	9
Crèche	2
Clwb ar ôl Ysgol	8
Clwb Brechwast	6
Cynllun chwarae	3

Dengys y tabl isod the rhesymau a roddwyd gan rieni dros beidio â bwriadu hawlio elfen gofal plant y credyd treth gwaith / credyd cynhwysol:

Rhesymeg	Nifer ymatebwyr
Dwi ddim yn gwybod am elfen gofal plant y credyd treth gwaith / credyd cynhwysol	27
Rwy'n gwybod nad wyf yn gymwys	36
Dwi ddim yn siŵr a wyf yn gymwys ai peidio	29
Rwy'n dewis peidio â'i hawlio	3
Mae'r broses yn rhy gymhleth	9
Does gen i ddim amser i'w hawlio	3
Fedra'i ddim cael y wybodaeth neu'r cyngor sydd arnaf ei angen i gwblhau fy nghais (cysylltwch â'ch Gwasanaeth Gwybodaeth i Deuluoedd Lleol am gymorth)	0
Mae fy amgylchiadau yn newid yn rhy aml i'm galluogi i hawlio yn hawdd	4
Dwi ddim yn talu am y gofal plant y byddaf yn defnyddio	8
Lleoliad heb ei gofrestru /Nanis na chymeradwywyd dan Gynllun Cymeradwyo Gwirfoddol Llywodraeth Cymru	1
Arall	5



Dengys y tabl isod the rhesymau a roddwyd gan rieni dros beidio â bwriadu hawlio gofal plant rhydd o dreth neu gymorth trwy Gynllun a Gefnogir gan Gyflogwr:

Reasoning	Nifer ymatebwyr
Dwi ddim yn gwybod am elfen gofal plant y credyd treth gwaith / credyd cynhwysol	42
Rwy'n gwybod nad wyf yn gymwys	17
Dwi ddim yn siŵr a wyf yn gymwys ai peidio	30
Rwy'n dewis peidio â'i hawlio	5
Mae'r broses yn rhy gymhleth	5
Does gen i ddim amser i'w hawlio	2
Fedra'i ddim cael y wybodaeth neu'r cyngor sydd arnaf ei angen i gwblhau fy nghais (cysylltwch â'ch Gwasanaeth Gwybodaeth i Deuluoedd lleol am gymorth)	1
Mae fy amgylchiadau yn newid yn rhy aml i'm galluogi i hawlio yn hawdd	2
Dwi ddim yn talu am y gofal plant y byddaf yn ddefnyddio	8
Lleoliad heb ei gofrestru /Nanis na chymeradwywyd dan Gynllun Cymeradwyo Gwirfoddol Llywodraeth Cymru	4
Arall	6

### **Crynodeb o gryfderau a gwendidau allweddol**

Dim ond 7% o rieni a lenwodd yr holiadur ar-lein a ddywedodd eu bod yn hawlio elfen gofal plant credyd treth gwaith / credyd cynhwysol.

Dim ond 5.5% o rieni a lenwodd yr holiadur ar-lein a ddywedodd eu bod yn hawlio gofal plant rhydd o dreth neu dderbyn cymorth trwy Gynllun a Gefnogir gan Gyflogwr.

Mae 8% o rieni heb wybod am elfen gofal plant credyd treth gwaith / credyd cynhwysol a 12% heb wybod am ofal plant rhydd o dreth / cynllun a gefnogir gan gyflogwr.

Mae 17% o rieni yn ansicr a ydynt yn gymwys am y naill neu'r llall o'r cynlluniau hyn, ac y mae 5.5% yn cael y broses yn rhy gymhleth neu nid oes ganddynt amser i hawlio.

Mae 21% o rieni yn gwybod nad ydynt yn gymwys i hawlio, ddim yn talu am y gofal plant maent yn defnyddio neu yn defnyddio lleoliadau heb eu cofrestru.

Mae Gwynedd-Ni (GGD) yn cynnig help a gwybodaeth am ddewisiadau gofal plant a'r gefnogaeth ariannol sydd ar gael i rieni, ond nodwyd fod llawer o rieni ddim yn ymwybodol o'r gwasanaeth.

## 11. Cynaliadwyedd

Mae Uned Blynnyddoedd Cynnar Cyngor Gwynedd yn cydnabod pwysigrwydd cefnogi cynaliadwyedd yr holl sector gofal plant yn y sir.

Mae Grantiau Cychwynnol ar gael ar hyn o bryd i unrhyw ddarpariaeth gofal plant newydd sy'n agor yn y sir gyda Gwarchodwyr Plant / Meithrinfeydd / Cylchoedd Meithrin yn cael eu cyllido o gyllideb yr awdurdod lleol. Defnyddir cyllid grant uniongyrchol trwy'r Grant Tu Allan i Oriau Ysgol gan Lywodraeth Cymru i gefnogi Clybiau ar ôl Ysgol, Clybiau Gwyliau a Chynlluniau Chwarae Gwyliau.

Rhaid i unrhyw gyllid cychwynnol basio proses fetio lem, gyda chofrestriad AGGCC yn ofyniad gorfodol i unrhyw leoliad dderbyn arian.

Mae pecyn helaeth o hyfforddiant gyda chymhorthdal yn cael ei ddarparu i bob lleoliad gofal plant bob blwyddyn. Darperir cyrsiau hyfforddiant gorfodol, (e.e., Cymorth Cyntaf i Blant / Amddiffyn Plant / Hylendid Bwyd) yn ogystal ag amrywiaeth o gyrsiau DPP ar gost enwol o £10/person. Mae hyn yn sicrhau y gall staff fynychu cyrsiau heb i gost fod yn broblem.

Ni fu dad-gofrestriadau AGGCC yn broblem fawr hyd yma. Mae cyfradd drosiant uwch i warchodwyr plant o gymharu â mathau eraill o leoliadau gofal plant, ond mae hyn oherwydd natur y gwaith yn hytrach na materion cynaliadwyedd.

Mae cynaliadwyedd yn dod yn fwy o broblem i leoliadau gofal plant ac y mae cyflwyno'r isafswm cyflog a'r cyflog byw wedi cael effaith. Mae'n anodd i leoliadau ddarparu gofal plant o safon uchel a hefyd ei wneud yn fforddiadwy i rieni.

Y mae Cyngor Gwynedd yn darparu grantiau adnoddau blynnyddol i bob lleoliad cofrestredig sy'n gwneud cais, ac y mae grantiau cynaliadwyedd hefyd ar gael i unrhyw ddarparwr gofal plant sydd mewn anhawster ariannol.

Lleoliadau sy'n darparu Addysg Feithrin Blynnyddoedd Cynnar sydd wedi teimlo'r effaith fwyaf yn y blynnyddoedd diweddar gyda thoriadau yn eu cyllid.

Mae Cyngor Gwynedd yn mynd ati i gefnogi lleoliadau Addysg Feithrin sydd mewn anhawster ariannol oherwydd costau rhent uchel. Nodir llefydd sydd ar gael mewn ysgolion cynradd lleol, a chefnogir y lleoliad i ail-leoli.

Anfonwyd holiadur byr at bob lleoliad gofal plant cofrestredig yng Ngwynedd i gasglu gwybodaeth ar y 3 chwestiwn isod:

1. Oes gennych chi unrhyw bryderon am eich cynaliadwyedd yn y tymor byr / hir?
2. Oes gennych chi unrhyw anghenion hyfforddiant brys?
3. Pa ddatblygiadau garech chi eu gweld gan Gyngor Gwynedd / corff aelodaeth yn y 5 mlynedd nesaf i gefnogi eich busnes?

Llenwyd 23 holiadur.

Mewn ymateb i gwestiwn 1, atebodd 52% 'Oes' gyda sylwadau yn gynnwys yr isod:

'mae'r baich gwaith sy'n cynyddu'n barhaus yn ei gwneud yn anodd iawn dod o hyd i wirfoddolwyr sy'n barod i ymgymryd â gwaith Person Cofrestredig, yn enwedig am ein bod yn gymuned fechan. Mae arna'i ofn fod cynaliadwyedd tymor hir dan fygythiad' 'yr ydym ar hyn o bryd yn ei chael yn anodd hyd yn oed i dalu cyflogau, i'r graddau y bu'n rhaid i rai aelodau o'r staff fynd heb gyflog mis llawn, ac erys y Cylch mewn dyled iddynt hyd nes y bydd y sefyllfa ariannol yn gwella trwy godi arian a chael mwy o blant yn mynychu

'yn y tymor hir – oherwydd oblygiadau a all godi o'r cynnig o 30 awr o ofal plant'

'tymor hir pan ddaw'r 30 awr o ofal plant i mewn, oherwydd fel Cylch Meithrin bychan ni fyddai modd i ni gystadlu â grwpiau mwy' 'pryderon ariannol, pryderon am ddyfodol y Mudiad Meithrin, pryderon am effaith y cynnig 30 awr o ofal plant ar Gylchoedd Meithrin bach'

'rydym wedi colli £400 - £900 bob blwyddyn am y 6 blynedd a aeth heibio'

Mewn ymateb i gwestiwn 2, dim ond 5 lleoliad a atebodd 'Oes' gan amlygu'r gofynion hyfforddiant isod: Rheoli Ymddygiad; Amddiffyn Plant; Cyfle Cyfartal; Cymorth Cyntaf; Iechyd a Diogelwch; Hyfforddiant TG.

Ymysg ymatebion i gwestiwn 3 yr oedd y canlynol:

'elusen, nid busnes ydym ni, ac o'r herwydd mae arnom angen llawer mwy o help o ran cyllid'

'mwy o arian fel y gallwn ganolbwyntio mwy ar y plant yn hytrach na chodi arian o hyd i gynnal y Cylch'

'mae bron yn amhosib cael rhieni i wirfoddoli ar y pwyllgor, a chynnal eu hymwneud yn y tymor canol/hir – mae natur dros dro pwyllgor rhieni yn achosi problemau yn hytrach na'u datrys. Byddai cael strwythur reoli fwy parhaol yn help'

'grantiau cefnogi i wella cyfleusterau ac adnoddau'

'dim mwy o doriadau yn y grantiau'

'Hoffwn weld gwaith y person cyfrifol yn cael ei gymryd gan aelod taledig o'r staff sydd wedi hyfforddi ac yn brofiadol ym mhob maes rheoli'

'oherwydd pris cynyddol adnoddau, byddai grant mwy yn llesol, neu hyd yn oed gyflenwad o adnoddau i'n meithrinfa'

'Cyrisiau Cyfnod Sylfaen ar gael i warchodwyr plant nad ydynt wedi cofrestru fel darparwyr Addysg Feithrin'

## 12. Trawsffiniol

Dylai'r Aseiad Digonolrwydd Gofal Plant ystyried y rhai sy'n defnyddio gofal plant y tu allan i ardal yr awdurdod lleol yn ogystal â'r rhai sy'n teithio i ardal yr awdurdod lleol i ddefnyddio gofal plant. Dylai awdurdodau lleol ymgynghori a'u hawdurdodau lleol cyfagos i asesu'r niferoedd a sicrhau eu bod yn cael eu hadlewyrchu yn yr aseiad.

O'r 347 ymateb i'r holiadur rhieni arlein, dywedodd 22 o rieni eu bod yn defnyddio darpariaeth gofal plant y tu allan i ardal yr awdurdod lleol, yr oedd 14 o'r rhain yn ystod tymor ysgol a 10 yn ystod gwyliau'r ysgol.

Nododd 9 o rieni eu bod yn defnyddio cymysgedd o ddarpariaeth y tu mewn a'r tu allan i'r awdurdod lleol; yr oedd 7 o'r rhain yn ystod tymor ysgol a 2 yn ystod gwyliau'r ysgol.

Dengys y tabl isod nifer y plant o siroedd eraill a'r mathau o ddarpariaeth gofal plant a ddefnyddir:

	Meithrinfa Dydd Llawn	Gwarchodwr Plant	Cylch Meithrin / Grŵp Chwarae	CYFANSWM
Môn	36	6	2	44
Conwy	11	1	2	14
Dinbych	0	0	2	2
Powys	0	0	3	3

Môn sydd yn cyfrif am y mwyaf o ofal plant a ddefnyddir gan rieni o'r tu allan i'r awdurdod lleol, gyda'r holl ddarpariaeth yn cael ei ddefnyddio yn Ardal 1(Bangor). Mae hyn i'w ddisgwyl oherwydd lleoliad cyflogwyr mawr megis Ysbyty Gwynedd a Phrifysgol Bangor yn yr ardal yma.

Er y gall plant o siroedd eraill derbyn eu hawl i Addysg Feithrin Blynnydoedd Cynnar am ddim mewn ysgolion yng Ngwynedd, ar hyn o bryd, ni allant wneud hynny yn y lleoliadau gofal plant nas cynhelir.

Dywedodd 2 o rieni o Gonwy ar eu harolwg arlein eu bod yn defnyddio gofal plant yng Ngwynedd yn ystod tymor ysgol a gwyliau'r ysgol.

### 13. Datblygu'r Gweithlu

Dengys y tabl isod y lefelau cymhwyster, fesul math o ofal plant:

Lefel Uchaf Cymwysterau Perthnasol	Gwarchodwyr plant	Gofal Dydd Llawn	Gofal Dydd Sesiynol	Gofal y Tu Allan I Oriau Ysgol
Lefel 2	8	47	19	6
Lefel 3	42	172	129	25
Lefel 4	2	11	1	0
Lefel 5	9	21	7	3
Lefel 6	0	13	3	4
Lefel 7	0	1	0	1
Dim	7	5	7	0
Heb nodi	18	16	6	4

*Ffynhonnell: Data HAG AGGCC 2016*

Dengys y darlun cyffredinol, o'r rhai a lenwodd data HAG AGGCC yn 2016, fod gan 63% gymhwyster lefel 3. Dim ond 3% a ddywedodd nad oedd ganddynt gymhwyster, ac yr oedd 7.5% arall heb nodi eu cymhwyster.

Dywedodd 20% o warchodwyr plant eu bod ar hyn o bryd yn gweithio tuag at gymhwyster lefel uwch.

Dywedodd 33% o staff gofal dydd llawn eu bod ar hyn o bryd yn gweithio tuag at gymhwyster lefel uwch.

Dywedodd 32% o staff gofal sesiynol eu bod ar hyn o bryd yn gweithio tuag at gymhwyster lefel uwch.

Dywedodd 42% o staff gofal tu allan i oriau ysgol eu bod ar hyn o bryd yn gweithio tuag at gymhwyster lefel uwch.

Mae'r cymwysterau sydd eu hangen i weithio ym mhob math o leoliad gofal plant wedi eu rheoleiddio naill ai gan Gyngor Gofal Cymru neu 'Skills Active'. Mae eu dogfennau cyhoeddiedig yn rhoi rhestr gynhwysfawr o gymwysterau presennol a'r gorffennol sydd eu hangen gan unrhyw un sydd am weithio yn y sector gofal plant.

Yn data HAG AGGCC, gofynnwyd i bawb a nododd pa lefel cymhwyster oedd ganddynt iddynt hefyd a oedd y cymhwyster ar y naill neu'r llall o'r rhestrau uchod.

Dywedodd 444 o ymatebwyr fod eu cymhwyster ar restr; fodd bynnag, mae'r ffaith mai dim ond 9 a ddywedodd fod eu cymhwyster ar restr cymwysterau Cyngor Gofal Cymru yn achos pryder. Dywedodd 435 'Ddim yn gwybod'.

Dywedodd 109 o ymatebwyr nad oedd eu cymhwyster ar y naill restr na'r llall, gyda 34 arall heb ddweud.

Rhaid holi a oedd pawb yn deall y cwestiwn yn llwyr, ac mai dim ond gwall gweinyddol yw peidio gwybod ar y pryd beth yw enw'r rhestr cymhwyster.

Fodd bynnag, mae'n achos pryder fod cyn lleied o ymatebwyr yn ymwybodol o'r rhestrau cymwysterau cyfreithiol i weithwyr gofal plant.

Dengys y tabl isod nifer y gweithwyr gofal plant y mae eu tystysgrifau hyfforddiant gorfodol yn dod i ben yn ystod y 12 mis neu'r 2 flynedd nesaf.

Unwaith eto, rhaid codi cwestiynau ynghylch dilysrwydd y data hwn gan nad oedd dilyniant yn y rhan hon o'r ffurflen HAG (h.y. yr oedd un adran yn gofyn am ddyddiad dod i ben tra bod y llall yn gofyn am ddyddiad cwblhau) ymddengys bod hyn wedi achosi dryswch yn y data a gyflwynwyd, felly dylid defnyddio'r tabl isod fel canllaw yn hytrach na diffiniad.

Math o ofal plant	Tystysgrifau ddaw i ben yn y 12 mis nesaf			Tystysgrifau ddaw i ben yn y 2 flynedd nesaf		
	Tystysgrif Cymorth Cyntaf i Blant	Hyfforddiant Amddiffyn Plant	Hyfforddiant Hylendid Bwyd	Tystysgrif Cymorth Cyntaf i Blant	Hyfforddiant Amddiffyn Plant	Hyfforddiant Hylendid Bwyd
Gwarchodwr Plant	35	33	23	41	15	20
Gofal Dydd Llawn	129	103	83	102	94	96
Gofal Dydd Sesiynol	69	57	53	75	75	65
Gofal Tu Allan i Oriau Ysgol	21	19	5	14	13	29

Mae Cyngor Gwynedd yn darparu ystod gynhwysfawr o gyrsiau hyfforddiant gorfodol a DPP yn flynyddol er mwyn sicrhau yr atebir yr holl ofynion hyfforddiant. Fodd bynnag, rhaid i leoliadau gofal plant gymryd mwy o gyfrifoldeb dros ofalu eu bod yn llwyr ymwybodol o'r adeg y daw eu tystysgrifau hyfforddiant gorfodol i ben ac archebu cyrsiau mewn da bryd.

DRAFT



## 14. Canlyniadau Ymgynghori gyda Rhanddeiliaid

Ymgynghorwyd ag amrywiaeth o randdeiliaid allweddol, a chrynoir y canfyddiadau isod:

### Asesiad Anghenion Llesiant

Asiwyd yr ADGP yn agos â'r Asesiad Anghenion Llesiant Lleol gyda'r un ardaloedd yn cael eu defnyddio ar gyfer y ddau. Cynhwyswyd data poblogaeth am yr Asesiad Anghenion Llesiant Lleol yn yr ADGP er mwyn sicrhau cysondeb gwybodaeth. Dadansoddwyd ymatebion a dderbyniwyd i'r ymgynghoriad Asesiad Anghenion Llesiant gyda'r canfyddiadau canlynol ynghylch gofal plant:

Ardal 1 (Bangor)

Mewn ymateb i gwestiwn 4 - Nodwch hyd at 3 peth yn eich ardal sy'n gwella llesiant a chyfrannu at eich ansawdd bywyd:  
Nododd 2 o bobl 'Byw mewn ardal cynllun Dechrau'n Deg'

Ardal 2 (Caernarfon)

Mewn ymateb i gwestiwn 2 – Nodwch hyd at 3 peth sy'n gwneud eich ardal yn lle braf i fyw:  
Nododd 2 o bobl 'Mae'r Cylch Meithrin yn groesawgar ac yn dda'

Amlygwyd yr iaith Gymraeg yn yr ymatebion ym mhob Ardal, sy'n dangos pa mor bwysig ydyw i bobl Gwynedd o ran teimlad o les. Mae sicrhau digon o ddarpariaeth gofal plant yn Gymraeg felly yn flaenoriaeth.

### Adran Gwaith a Phensiynau

Ymgynghorwyd ag Ymgynghorwyr Cyflogaeth Rhieni PaCE yng Ngwynedd am eu bod yn gweithio'n agos gyda rhieni lle mae gofal plant yn brif rwystr i gyrchu cyfloed am hyfforddiant neu waith.

Nodwyd y sylwadau isod:

*"Mae diffyg gofal plant yn ardal Dolgellau yn gyffredinol. Mae'r unig feithrinfa y tu allan i'r dref.*

*Ychydig iawn o warchodwyr plant cofrestredig ac o siarad â darpar warchodwyr plant newydd, ni fyddai llawer yn gallu ei wneud oherwydd amod yn eu cytundeb rhent.*

*Yn gyffredinol, rwy'n gweld ym Meirionnydd nad oes llawer o ran gofal plant i blant hŷn, h.y. 8 oed a hŷn. Mae hyn yn sicr yn broblem dros wyliau'r haf i lawer o rieni sy'n gweld bod digon o waith yno, ond na allant ddod o hyd i ofal plant ar gyfer plant hŷn".*

### Bwrdd Diogelu Plant

Derbyniwyd manylion am nifer y plant sy'n derbyn gofal a phlant ar y gofrestr amddiffyn plant; nid oedd sylwadau pellach am ddigonolrwydd gofal plant yn y sir.

### Adrannau'r Awdurdod Lleol

Adran Ymchwil a Dadansoddeg: Cynhaliodd yr Uwch-Swyddog Ymchwil a Dadansoddeg yr holl ddata o'r arolwg rhieni ar-lein, ei ddadansoddi, a hefyd darparu llawer o'r data poblogaeth. Yr oedd eu gwaith ar yr Asesiad Anghenion Llesiant hefyd yn sicrhau cysondeb gwybodaeth ar draws y ddau adroddiad.

Adran Addysg: Mae'r Uned Blynyddoedd Cynnar yn wastad wedi gweithio'n agos gyda'r Adran Addysg yng nghyswllt cyllid Addysg feithrin Blynyddoedd Cynnar ac wedi sicrhau digon o leoliadau nas cynhelir i gwrdd ag anghenion rhieni ar draws y sir. Amlygwyd cydweithio agos fel rhywbeth hanfodol wrth i ni fynd ymlaen at ddarpariaeth newydd Ysgolion yr 21ain ganrif a'r angen am ofal plant o safon ar y safle.

Gwasanaeth Gwybodaeth i Deuluoedd (Gwynedd-Ni): er y gwelodd y GGD doriadau mawr yn ddiweddar, maent yn gweithio'n agos gyda'r Uned Blynyddoedd Cynnar i sicrhau fod gwybodaeth i rieni mor fanwl a chyfoes ag sydd modd. Bydd gwaith i hyrwyddo Gwynedd-Ni yn hanfodol yn y tymor byr a hir i sicrhau fod rhieni yn gwybod lle i gael gwybodaeth am ofal plant yn y sir.

Adran Gynllunio: mae'r Adran Gynllunio wedi gweithio'n agos gyda'r Uned Blynyddoedd Cynnar yn y gorffennol pan wnaed newidiadau i niferoedd cofrestru gwarchodwyr plant. Maent yn ymwybodol o'r angen am fwy o ddatblygiadau gofal plant yn yr ardaloedd gwledig a'r gofyniad i weithio'n agos gyda'r Uned Blynyddoedd Cynnar.

Yr ardaloedd lle gwneir y rhan fwyaf o ddatblygiadau yw Ardal 1 (Bangor) ac Ardal 2 (Caernarfon); dyma hefyd yr ardaloedd lle mae'r mwyaf o leoliadau gofal plant. Mae cydweithredu rhwng yr Adran Gynllunio, yr Adran Addysg a'r Uned Blynyddoedd Cynnar yn sicrhau fod llyfudd gofal plant ac addysg Blynyddoedd Cynnar yn ddigon i gwrdd ag anghenion rhieni newydd i'r ardal.

### Plant

Anfonwyd holiaduron trwy Swyddog Datblygu Busnes Clybiau Plant Cymru Kid's Club at yr holl Glybiau Wedi'r Ysgol ym mis Rhagfyr 2016. Gofynnwyd i blant ym mlynnyddoedd 4, 5 a 6 lenwi holiaduron fyddai'n rhoi eu barn am y clwb, beth oeddent yn hoffi amdanynt ac a fuasent eisiau mynychu clwb wedi'r ysgol pan fyddent yn cyrraedd oedran ysgol uwchradd.

Llenwyd 17 o holiaduron, 7 bachgen a 10 geneth, yn amrywio o 7 i 11 oed.

Yr oedd y mwyafrif helaeth yn mynychu clwb ar ôl ysgol ar 1 neu 2 ddiwrnod yr wythnos yn unig, a dywedodd 16 o'r rhai a ymatebodd eu bod yn mynychu oherwydd bod eu mam/tad yn gweithio.

Dywedodd 12 o'r plant eu bod yn mwynhau mynychu, a'r 5 oedd weddill yn dweud ei fod yn 'iawn'.  
Pan ofynnwyd a fuasent yn hapus i fynychu clwb ar ôl ysgol yn yr ysgol uwchradd, dywedodd 7 'Buasent' , 1 'Efallai' a dywedodd y 9 arall na fuasent am fynychu. Y rhesymau roddwyd oedd: rhyw fawr; mae'n debyg y buaswn yn ddigon hen i gerdded adref ar fy mhen fy hun; rydw i'n hoffi bod yma; gallwn fynd ar y bws; am y buaswn eisiau adolygu.  
Gofynnwyd i'r plant pa weithgareddau y carent fod ar gael mewn clwb. Chwarae, gymnasteg, pêl-droed, garddio, rygbi, wii/playstation/Xbox, celf a chrefft, dodge ball a dim ond ymlacio oedd yr awgrymiadau mwyaf poblogaidd.

#### Prifathrawon ysgolion cynradd

Anfonwyd holiadur at bennaeth pob ysgol gynradd ym mis Rhagfyr 2016. Derbyniwyd ymatebion o bob cwr o'r sir

Cwestiwn 1: Oes gennych chi ofal plant ar safle eich ysgol ar hyn o bryd?

Clwb Brecwast am Ddim – 21

Clwb ar ôl Ysgol – 11

Cylch Meithrin – 9

Cofleidiol – 5

Clwb gwyliau – 4

Lleoliad Dechrau'n Deg – 2

Cwestiwn 2: A ydych yn ymwybodol o unrhyw ddarparwyr gofal plant lleol sy'n casglu plant o'ch ysgolion?

Gwarchodwr plant – 15

Meithrinfa – 14

Clwb ar ôl Ysgol – 4

Cylch Meithrin - 1

Taid a Nain – 1

Cwestiwn 3: yn eich barn chi, a oes digon o ofal plant ar gael yn lleol i gwrdd ag anghenion y teuluoedd sy'n mynychu eich ysgol chi?

Oes – 11

Na – 8

Ddim yn gwybod – 7

Sylwadau a dderbyniwyd: mae ar rieni angen rhywun i ofalu am eu plentyn am 1 neu 2 awr, mae meithrinfeydd yn ddrud ac yn disgwyl tâl am ddiwrnod llawn.

Cwestiwn 4: A yw rhieni wedi dod i gysylltiad â chi am ofal plant?

Do – 11

Na – 14

Ddim yn gwybod – 1

Sylwadau a dderbyniwyd: mae nifer o deuluoedd wedi galw am ddarpariaeth 'cofleidiol' ac a oes cynlluniau i'w gynnig yn yr ysgol; mae rhieni yn awyddus i sefydlu Cylch Meithrin ond ni chawsom ymateb gan y Mudiad Meithrin; arferai'r ysgol gael clwb ar ôl ysgol tan Fedi 2016 pan fu'n rhaid iddo gau oherwydd materion staffio ac ariannol – roedd llawer o rieni yn anhapus am hyn.

Cwestiwn 5: Oes gennych chi le yn eich ysgol lle gellid datblygu lleoliad gofal plant newydd?

Oes – 12

Na – 10

Ddim yn gwybod – 4

Sylwadau a dderbyniwyd: Rwyf wedi ystyried cychwyn clwb ar ôl ysgol yn y neuadd; dibynnu pa adeg o'r dydd mae lle ar gael wedi'r ysgol; wrthi'n gweithio gyda'r Cylch Meithrin i roi lle iddynt; mae iard addas ar y safle i leoli caban ar gyfer darpariaeth cofleidiol.

Cwestiwn 6: O ran fforddiadwyedd gofal plant, pa mor debyg yw y byddai teuluoedd eisiau gofal plant petai'n cael ei gynnig?

Sylwadau a dderbyniwyd: Rwy'n meddwl y byddai gan nifer o rieni ddiddordeb; byddai teuluoedd yn bendant ar eu hennill o ddarpariaeth gofleidiol; byddai'n dibynnu ar y gost; teuluoedd a chyfeillion sydd y rhai sy'n cynnig y mwyaf o ofal plant i'r ysgol hon, y mae'n gymuned agos iawn gyda phawb yn cynnal ei gilydd; mae hon yn ardal ddifreintiedig ac y mae gan nifer fawr o rieni waith tymhorol ar gyflogau isel, rwy'n hyderus y buasent yn ei groesawu petai cyfleoedd gofal plant fforddiadwy ar gael yn lleol.

#### Cyflogwyr

Derbyniwyd ymatebion gan 2 gyflogwr yn unig yng Ngwynedd. Un oedd yr awdurdod lleol sy'n cyflogi 5994 aelod o staff, a pharc gwyliau oedd y llall sy'n cyflogi 400 aelod o staff.

Mae'r ddau gyflogwr yn cynnig - oriau gweithio hyblyg, rhannu swydd ac oriau yn ystod tymor ysgol, gyda'r awdurdod lleol hefyd yn cynnig gwaith shifft, gweithio o gartref a dychwelyd i'r gwaith yn raddol.

Nid yw'r awdurdod lleol yn ystyried bod gofal plant yn broblem o ran recriwtio a chadw staff ac y maent yn cynnig cynllun taleb gofal plant.

Mae gofal plant yn rhannol yn effeithio ar recriwtio a chadw yn y parc gwyliau gyda fforddiadwyedd yn brif broblem. Maent, fodd bynnag, yn anfon holiadur allan i'w holl staff i weld a oes digon o alw iddynt agor meithrinfa gofal dydd ar y safle a fydd yn cwrdd ag anghenion gofal plant eu staff.

## CWLWM (Mudiadau Ambarél)

### Mudiad Meithrin

Graddiwyd y canlynol yn Dda: ansawdd darpariaeth, fforddiadwyedd a darpariaeth Gymraeg/ddwyieithog

Graddiwyd y canlynol yn Foddhaol: ystod darparwyr, nifer llefydd, addasrwydd amseroedd agor a lleoliad, a hygyrchedd gofal plant.

Graddiwyd y canlynol yn Wael: hyblygrwydd darpariaeth a sesiynau.

Nododd y Mudiad Meithrin fod mwy o ddewis o ddarpariaeth yn y trefi mwy, ond oherwydd natur wledig y sir, does fawr ddim dewis, os o gwbl, mewn ardaloedd megis penrhyn Llŷn a Meirionnydd.

Yn gyffredinol, mae ffioedd yn rhesymol, efallai yn rhy isel mewn gofal sesiynol. Mae'r ansawdd yn gyffredinol yn dda oherwydd yr holl gyfraniadau a wnaed i hyfforddiant addas, grantiau a gweithio ar y cyd rhwng asiantaethau yn y sir.

Dyma awgrymiadau am welliannau ar gyfer y grwpiau canlynol:

Teuluoedd ar incwm isel - mae'n bwysig fod y teuluoedd hyn yn ymwybodol o'u hawliau i Addysg Blynnyddoedd Cynnar am ddim i blant 3 oed, a Dechrau'n Deg os ydynt yn byw yn yr ardaloedd dynodedig

Teuluoedd gyda phlant ag anableddau -hyfforddiant addas i for staff gofal plant, gwybodaeth gyfoes am unrhyw arian grant sydd ar gael, arian ar gael, mwy o arian i gefnogi'r sawl sydd angen gofal 1-1.

Teuluoedd sy'n gweithio – annog lleoliadau gofal plant i agor am oriau hwy, annog mwy o ddarpariaeth gofleidiol, mwy o gydweithio rhwng darparwyr gofal plant.

Teuluoedd sy'n chwilio am waith – eu cyfeirio at gynlluniau penodol sy'n cefnogi rhieni i ddychwelyd i waith

### PACEY Cymru

Cred PACEY Cymru fod Gwynedd yn cydnabod pwysigrwydd gwarchodwyr plant i gefnogi cyflwyno gwasanaethau gofal plant digonol, hygyrch ac uchel eu safon i deuluoedd ar draws yr awdurdod lleol, gan gynnwys darparu oriau anghymdeithasol i rieni sy'n gweithio. Mae nifer o ffyrdd o gefnogi gwarchodwyr plant yn lleol i gyrraedd y nod hwn.

Mae PACEY Cymru yn deall fod cefnogaeth i warchodwyr plant cofrestredig a chyn-gofrestredig yng Ngwynedd yn cynnwys: sesiynau briffio, mynediad gyda chymhorthdal i gwrs CYPOP5, cymorth cyntaf i blant a chefnogaeth a chyfarwyddyd gan y Swyddog Datblygu Gofal Plant.

Mae Gwynedd hefyd ar hyn o bryd yn darparu pecyn Cychwyn o Safon PACEY i warchodwyr plant i'w cefnogi yn ystod eu blwyddyn gyntaf. Gall lleoliadau gwarchodwyr plant newydd hefyd wneud cais am gefnogaeth grant cychwyn hyd at £200 o werth tuag at eitemau iechyd a diogelwch hanfodol. Mae £100 yn ychwanegol ar gael i gefnogi datblygu'r Gymraeg, neu i gefnogi

Ileoliadau newydd i sefydlu yn yr ardaloedd blaenoriaeth ar gyfer datblygu gofal plant a nodwyd yn yr Asesiad Digonolrwydd Gofal Plant.

Trwy hyn a gwaith arall, cred PACEY Cymru fod Gwynedd yn gweithio i annog gwasanaethau gofal plant digonol, hygyrch ac uchel eu safon i deuluoedd ar draws yr awdurdod lleol. Gall hyn gyfrannu at ofal plant sy'n cynnig oriau anghymdeithasol i rieni sy'n gweithio, a chwrdd ag anghenion teuluoedd yn lleol.

Yn unol â datblygiadau cyfredol ynghylch Gofal Plant Rhydd o Dreth (Llywodraeth y DU) a'r cynnig o 30 awr o ofal plant (Llywodraeth Cymru) carai PACEY Cymru amlygu'r angen parhaus i awdurdod lleol Gwynedd sicrhau y parheir i hybu pwysigrwydd defnyddio gofal plant cofrestredig. Bydd canlyniad hyn yn cefnogi fforddiadwyedd i deuluoedd a chynaliadwyedd lleoliadau gofal plant presennol.

Nid oes yr un gwarchodwr plant yn cael ei chyllido i ddarparu addysg Cyfnod Sylfaen na gofal plant Dechrau'n Deg yng Ngwynedd. Cred PACEY Cymru yn gadarn y dylai awdurdod lleol Gwynedd ystyried cyfleoedd i gyrchu cyllid ar gyfer Dechrau'n Deg a'r Cyfnod Sylfaen i leoliadau gwarchodwyr plant os yw'r lleoliadau yn cwrdd â'r meini prawf a ddiffiniwyd.

#### Clybiau Plant Cymru Kids' Clubs

Nid oedd Clybiau Plant Cymru Kids' Clubs yn teimlo y gallent roi ymateb penodol i Wynedd, ond dyma rai sylwadau cyffredinol ynghylch Cymru gyfan:

Mae angen parhau ag arian i gynnal darpariaeth gofal plant tu allan i oriau ysgol bresennol a newydd er mwyn sicrhau bod digon ar gael. Yn benodol, mae angen parhau â'r Grant Gofal Plant y Tu Allan i'r Ysgol wedi Ebrill 2017. Byddai hyn hefyd yn golygu parhad o'r gefnogaeth i helpu clybiau gofal plant i gofrestru er mwyn cefnogi ansawdd, fforddiadwyedd a chynaliadwyedd.

Gwyddom yn gyffredinol ledled Cymru fod angen cynnal darpariaeth bresennol gofal plant y tu allan i'r ysgol ac mewn llawer sir, mae angen o hyd i gynyddu gofal plant y tu allan i'r ysgol, yn enwedig yn ystod y gwyliau ac i blant hŷn (unwaith iddynt fynd i'r ysgol uwchradd). Erys fforddiadwyedd gofal gwyliau yn benodol yn her sylweddol i deuluoedd. Yn ôl yr hanesion a glywn, mae llawer o'n clybiau gwyliau wedi lleihau nifer y dyddiau neu nifer y gwyliau ysgol pan gant eu cynnal, gan ddweud y buasent yn aros ar agor yn hwy os bydd y rheini yn galw. Yr ydym yn meddwl fod rhieni angen clybiau gwyliau, ond nid ar y ffioedd y cynigir hwy. Fodd bynnag, gyda'r staff yn gweithio trwy'r dydd, mae clybiau gwyliau yn ddud i'w rhedeg a rhaid i ffioedd hefyd fod yn gynaliadwy.

Mewn arolwg diweddar a gynhaliwyd gan Glybiau Plant Cymru Kids' Clubs ledled Cymru:

Yr oedd 35% o rieni eisiau cyrchu mwy o ofal adeg gwyliau.

Dywedodd 17% o rieni fod cost yn rhwystr iddynt gyrchu mwy o ofal plant.

Dywedodd 30% o rieni nad oedd gofal gwyliau addas ar gael iddynt.

Dyma awgrymiadau am welliannau ar gyfer y grwpiau canlynol:

Teuluoedd ar incwm isel - cefnogi lleoliadau i gofrestru gydag AGGCC a thrwy hynny ganiatáu rhieni i gyrchu credydau treth /

credyd cynhwysol a'r Gofal Plant Rhydd o Dreth sydd i'w gyflwyno toc. Arian digonol i gynllun Llefydd gyda Chymorth ym mhob sir. Gall gwneud adeiladau cyhoeddus, megis ysgolion ac adeiladau cymunedol, ar gael ar gyfradd resymol beri bod Clybiau Tu Allan i'r ysgol yn fwy cynaliadwy a fforddiadwy i deuluoedd ar incwm isel.

Teuluoedd gyda phlant ag anableddau – mae toriadau wedi gweld darpariaeth i blant ag anghenion ychwanegol yn gostwng dros y blynyddoedd diwethaf. Yn aml, nid oes gan leoliadau gofal plant yr hyder i ofalu am blant ag anghenion ychwanegol, a byddai hyfforddiant arbenigol i'r staff yn gwneud iddynt deimlo'n ddigon gwybodus a medrus.

Teuluoedd sy'n gweithio - Rhaid i ofal plant fod yn hygyrch, fforddiadwy a hyblyg i gwrdd ag anghenion rheini/gofalwyr, ond mae hyn yn aml yn galw am lawer o gydbwysu, gan fod angen i'r lleoliad gofal plant aros yn gynaliadwy.

Teuluoedd sy'n chwilio am waith – mae ar bob clwb angen help i ennill cofrestriad AGGCC fel y gall rhieni gyrchu help gyda chostau gofal plant.

### PPA Cymru

Mae PPA Cymru yn ffodus o dderbyn arian gan yr awdurdod lleol i allu ymweld a rhoi cefnogaeth unigol i aelodau. Mae PPA Cymru hefyd yn cyflogi cydlynnydd Cymraeg a chydlynnydd Cyfnod Sylfaen, ill dau wedi'u cyllido gan Lywodraeth Cymru, sy'n gweithio ledled Cymru i helpu i sbarduno gwelliannau mewn ansawdd.

Dyma awgrymiadau am welliannau ar gyfer y grwpiau canlynol:

Teuluoedd ar incwm isel – Bydd cynnig gofal plant Llywodraeth Cymru, wedi'i gyflwyno, yn helpu i fynd i'r afael â thlodi yn enwedig y rhai sydd yn profi tlodi "mewn gwaith" ledled Cymru gyfan.

Mae arian ar gyfer llefydd gyda chymorth yn gyfyngedig a rhaid eu blaenoriaethu felly; gall hyn olygu bod rhai plant yn colli cyfleoedd pwysig i gymdeithasu a dysgu trwy chwarae.

I ddarparwyr, gellid cynnig mwy o gefnogaeth i helpu ymarferwyr i ddeall a chefnogi anghenion penodol teuluoedd ar incwm isel.

Teuluoedd â phlant ag anableddau - dyma faes pryder gan yr ymddengys nad yw plant sydd angen cefnogaeth 1-1 o hyd yn gallu cyrchu'r gefnogaeth hon. Bydd angen i ymarferwyr gael cefnogaeth a hyfforddiant cyson er mwyn gwneud y mwyaf o gyfleoedd i blant ag anableddau.

Teuluoedd sy'n gweithio – dylai'r sawl sy'n gweithio mwy na 16 awr elwa o'r cynnig o 30 awr o ofal plant.

Teuluoedd sy'n chwilio am waith – bydd prosiect PaCE yn helpu i dalu am ofal plant tra bod rhieni mewn hyfforddiant neu'n chwilio am waith.

### NDNA

Graddiwyd y canlynol yn dda: ansawdd darpariaeth, ystod darparwyr, addasrwydd amseroedd agor, lleoliad a hygyrchedd gofal plant.

Graddiwyd y canlynol yn foddhaol: fforddiadwyedd a hyblygrwydd darpariaeth a sesiynau.

Graddiwyd y canlynol yn wael: darpariaeth Gymraeg/ddwyieithog. (Gofynnwyd i'r NDNA roi mwy o dystiolaeth am y graddio hwn)

Nododd yr NDNA eu bod yn defnyddio data eilaidd o wefannau AGGCC ac Estyn am ymatebion i'w hymgyngoriad.

Datgelodd arolwg gan yr NDNA fod darparwyr gofal plant yng Nghymru yn cael trafferth i aros mewn busnes oherwydd costau uwch a llai o blant yn cymryd llefydd. Nodwyd yn arbennig ganddynt y bydd y Cyflog Byw Cenedlaethol newydd yn arwain at gynnydd o 13% mewn costau cyflog.

Mae'r NDNA yn gobeithio y bydd teuluoedd sy'n gweithio a theuluoedd ar incwm isel yn cael eu cefnogi gan gynnig Llywodraeth Cymru o 30 awr o ofal plant.

DRAFT



## 15. Dadansoddiad Bylchau a Meysydd Gwella

Defnyddiwyd data o ddatganiadau Hunan Asesiad Gwasanaeth AGGCC (HAG) i roi manylion am gyflenwad y gofal plant yng Ngwynedd. Gofynnwyd i'r holl ddarparwyr gwblhau eu HAG yn ystod mis Gorffennaf 2016 (adeg tymor ysgol) ac Awst 2016 (gwyliau'r ysgol). Fodd bynnag gan mai dim ond 81% o leoliadau gofal plant a lenwodd eu HAG nid yw hyn yn rhoi darlun cyflawn i ni o'r cyflenwad gofal plant yn y sir.

Lle bo modd, defnyddiwyd data o Gwynedd-Ni (Gwasanaeth Gwybodaeth i Deuluoedd) a gwybodaeth leol i ategu data HAG.

### **Mathau a Lleoliad Gofal Plant sydd ar gael**

Mae dosbarthiad anwastad iawn o'r holl ddarparwyr gofal plant ar draws Gwynedd; fodd bynnag mae hyn yn wir hefyd am y boblogaeth gyfan.

Ardaloedd 1 a 2 (Bangor a Chaernarfon) sydd â'r cyflenwad mwyaf o bob math o ofal plant a rhain hefyd yw'r ardaloedd mwyaf poblog yn y sir.

Cyflenwad, ac felly ddewis, cyfyngedig sydd o ofal plant yn ardaloedd gwledig Ardal 3 (Llŷn), Ardal 4 (Porthmadog), Ardal 5 (Ffestiniog), Ardal 6 (Dolgellau), Ardal 7 (Penllyn) ac Ardal 8 (Tywyn).

Fodd bynnag, oherwydd y boblogaeth gyfyngedig, rhaid holi a fyddai'n ddichonadwy neu yn gynaliadwy rhedeg gwasanaeth gofal plant yn yr ardaloedd gwledig hyn.

Ymddengys mai gwarchod plant fyddai'r dewis gofal plant gorau yn yr ardaloedd hyn.

Dim ond cyflenwad cyfyngedig sydd o glybiau gwyliau a chynlluniau chwarae adeg gwyliau ac nid ydynt ar gael ym mhob ardal yng Ngwynedd. Unwaith eto, byddai'n rhaid codi cwestiwn am gynladwyedd unrhyw ddarpariaeth gofal plant newydd adeg gwyliau, yn enwedig yn yr ardaloedd gwledig. Byddai'n rhaid cynnal astudiaethau dichonolrwydd helaeth i sicrhau digon o gefnogaeth gan rieni cyn gallu sefydlu unrhyw ddarpariaeth gwyliau newydd. Fodd bynnag, mae'n debyg y bydd cyflwyno cynnig Llywodraeth Cymru o 30 awr o ofal plant yn cynyddu'r galw am ddarpariaeth adeg gwyliau.

Dengys data o arolygon rhieni alw am Ddarpariaeth Chwarae Mynediad Agored a Nanis yn ystod y tymor a'r gwyliau. Nid oedd data HAG ar gyfer y naill na'r llall o'r mathau hyn o ofal plant a fawr ddim gwybodaeth leol.

Mae cyflenwad da o leoliadau Gofal Sesiynol ar draws y sir, gyda'r mwyafrif llethol hefyd yn Ddarparwyr Addysg Blynnyddoedd Cynnar. Dengys ymatebion i'r holiadur byr i ddarparwyr fod gan lawer bryderon ynghylch eu cynaliadwyedd at y dyfodol, oherwydd y toriadau yn eu cyllid a'r ffaith fod llai o blant yn mynychu. Mae rhieni sy'n gweithio yn cael gofal sesiynol yn fwyaf anodd i'w ddefnyddio am nad yw'n cwrdd â'u gofynion.

Ychydig iawn o ysgolion cynradd sydd ddim yn rhedeg clwb brechwast am ddim ar y safle.

*Meysydd Gwella:*

- *Mae angen mwy o warchodwyr plant mewn ardaloedd gwledig.*
- *Mae angen cynnal astudiaethau dichonolrwydd mewn ardaloedd heb ddarpariaeth gwyliau i weld a oes digon o gefnogaeth gan rieni i gynnal hyn yn y tymor byr a'r tymor hir.*
- *Mae angen mwy o wybodaeth am nanis yn gweithio yng Ngwynedd, a hefyd annog nanis newydd i gofrestru ar y Rhestr Cymeradwyo Wirfoddol*

**Oedran Plant y mae Gofal Plant ar gael Iddynt**

Gall y gofal plant sydd ar gael yng Ngwynedd gymryd ystod o oeddrannau, gyda'r grŵp oedran 0 – 8 oed gyda'r dewis mwyaf.

Ni nododd yr un lleoliad gofal dydd llawn eu bod yn gofalu am blant dros 11 oed, ac ni ddywedodd yr un ymatebydd i'r arolwg rhieni ar-lein eu bod angen gofal plant i blant dros 11 oed.

Mae lleoliadau gofal plant yn hyblyg a buasent yn gofalu am blant hŷn petai galw.

*Nid oes meysydd gwella sylweddol.*

**Fforddiadwyedd Gofal Plant**

Mae rhieni a rhanddeiliaid yn amlygu fforddiadwyedd fel rhwystr i ddefnyddio gofal plant, gyda llawer o rieni yn dibynnu ar deulu neu ffrindiau.

Fodd bynnag, mae llawer o leoliadau gofal plant yn wynebu problemau cynaliadwyedd oherwydd costau cynyddol.

Mae rhai clybiau tu allan i oriau ysgol a Chylchoedd Meithrin heb eu cofrestru ac felly ni all rhieni gyrchu credydau treth i dalu ffioedd.

Mae ymwybyddiaeth o gefnogaeth ariannol a nifer y sawl sy'n manteisio arno yn isel iawn yng Ngwynedd.

*Meysydd Gwella:*

- *Cofrestru darparwyr heb eu cofrestru trwy gynnig cefnogaeth busnes a grantiau cychwynnol.*
- *Hyrwyddo'r ffaith fod elfen gofal plant credyd treth gwaith, credyd cynhwysol a gofal plant rhydd o dreth ar gael i annog mwy o rieni cymwys i fanteisio arnynt.*

### **Amseroedd pryd mae Gofal plant ar Gael**

Mae amrywiaeth mawr o amseroedd agor a chau ar draws yr holl ddarparwyr gofal plant.

Gwarchodwyr Plant a Meithrinfeydd Diwrnod Llawn sydd yn rhedeg yr oriau agor hwyaf, gyda'r rhan fwyaf yn agor erbyn 8yb a llawer yn agor cyn 7:30yb bob dydd. Mae'r rhan fwyaf ar agor tan 6yh.

Dim ond un feithrinfa ddydd ac un warchodwraig plant ddywedodd eu bod yn cynnig gwasanaeth ar benwythnosau.

Nid oes yr un lleoliad Gofal Sesiynol ar agor cyn 8:40yb a 3:45yh yw'r amser cau olaf.

Ddywedodd 35 o rieni a lenwodd yr arolwg ar-lein nad oedd gofal plant ar gael ar yr adegau pan oeddent hwy ei angen, gyda'r rhan fwyaf eisiau lle oedd ar gael wedi 6yh ac ar benwythnosau.

#### *Meysydd Gwella:*

- *Cynnig cymhellion ariannol i annog darparwyr gofal plant presennol i ymestyn eu horiau agor a darparu gofal plant addas i weithwyr shifftiau*

### **Darpariaeth Gofal Plant Cyfrwng Cymraeg**

Mae'r cyflenwad Gofal Plant Cymraeg neu ddwyieithog ledled y sir yn dda iawn.

Yn ôl data HAG AGGCC:-

Mae 96% o ddarpariaeth Gofal Dydd Llawn naill ai yn Gymraeg neu'n ddwyieithog.

Mae 98% o Ofal Dydd Sesiynol naill ai yn Gymraeg neu'n ddwyieithog.

Mae 100% o Ofal Tu Allan i Oriau Ysgol naill ai yn Gymraeg neu'n ddwyieithog.

Mae 85% o Warchodwyr Plan naill ai yn Gymraeg neu yn ddwyieithog.

Ni ddywedodd yr un rhiant a lenwodd yr arolwg ar-lein nad oedd modd iddynt ddod o hyd i ofal plant addas yn Gymraeg.

Mae gan ardaloedd llesiant Tywyn a Bangor lai o ddarpariaeth Gymraeg, sydd yn cyfateb i'r canran o siaradwyr Cymraeg yn yr ardaloedd hynny.

#### *Meysydd Gwella:*

- *Cynnig hyfforddiant i gynyddu nifer a gwella sgiliau staff gofal plant yn y Gymraeg.*

## 16. Asesiad Digonolrwydd Gofal Plant – Cynllun Gweithredu

Rhaid i'r Cynllun Gweithredu gynnwys manylion y gweithredoedd, y blaenoriaethau a'r cerrig milltir ar gyfer cynnal y cryfderau ac ymateb i'r diffygion a nodwyd yn yr Asesiad Digonolrwydd Gofal Plant.

Mae'r tablau isod yn nodi'r meysydd hynny sy'n gorfod bwydo mewn i'r asesiad yn unol â'r canllaw statudol.

### Asesu'r Galw a'r Cyflenwad

Oherwydd y cynnig gofal plant newydd i blant 3 a 4 oed a'r ffaith fod Gwynedd yn gweithio mewn partneriaeth ag Ynys Môn i fod yn "fabwysiadwr cynnar" o Fedi 2017 ymlaen, prif ffocws y gwaith yn y cyfnod nesaf fydd datblygu seilwaith gofal plant o ansawdd uchel i gwrdd â'r galw newydd am ofal plant a sicrhau sefydlogrwydd Dechrau'n Deg a Chyfnod Sylfaen y Blynyddoedd Cynnar o fewn y datblygiad hwnnw. Rhwystr amlwg yng Ngwynedd fydd darparu yn ystod cyfnodau gwyliau.

### Dadansoddiad o'r cyflenwad a'r galw o fewn y ddarpariaeth gofal plant yn ei chyfanrwydd

Categori	Cryfderau	Gwendidau	Camau Gweithredu	Cerrig Milltir
Math a lleoliad y gofal plant sydd ar gael – e.e gofal dydd llawn, gofal sesiynol, gwarchod plant wedi oriau ysgol	Digon o ofal plant o bob math yn Ardaloedd 1 & 2	Cyflenwad a dewis cyfyngedig yn rhannau gwledig yr ardaloedd lles eraill	<ul style="list-style-type: none"> <li>Gweithdai Parod i Weithredu'r Cynnig – cefnogaeth fusnes i gyd-fynd â'r cynnig newydd.</li> <li>Cynyddu nifer y gwarchodwyr plant mewn ardaloedd gwledig.</li> <li>Astudio dichonolrwydd darparu yn ystod y gwyliau.</li> <li>Cynnal deialog a chynyddu ymwybyddiaeth yr Adran Addysg o glybiau tu allan i oriau ysgol, clybiau amgylchynu (<i>wraparound</i>) a chlybiau gwyliau. Ymchwilio i ymarferoldeb gofal plant wedi ei leoli mewn ysgolion ac</li> </ul>	Medi 2017 – darparu o fewn yr ardaloedd peilot am 30 awr

			<p>adnabod y ffactorau sy'n rhwystro ehangu'r gwasanaeth ar safleoedd presennol a'i ymestyn i safleoedd ysgol eraill.</p> <ul style="list-style-type: none"> <li>• Grantiau sefydlu gofal plant.</li> <li>• Datblygu'r gweithlu.</li> </ul>	
Gofal Plant fforddiadwy	Amrediad costau ar draws y sir. Cyllid cymorth i dalu am leoedd ar gael ym mhob ardal. Darpariaeth ddigonol na chaiff ei gynnal â grant ar gael ar gyfer cynlluniau Dechrau'n Deg a Chyfnod Sylfaen yng Ngwynedd.	Rhieni'n aneglur ynghylch y cymorth sydd ar gael i'w helpu i dalu am ofal plant. Nifer o leoliadau anghofrestredig gofal plant lle na all rhieni gael mynediad at gefnogaeth ariannol. Nifer o rieni ddim yn ymwybodol o'u hawl i dderbyn Addysg Blynnyddoedd Cynnar di-dâl.	<ul style="list-style-type: none"> <li>• Gwybodaeth gyfredol am y dewisiadau gofal plant a'r cymorth ariannol sydd ar gael.</li> <li>• Codi ymwybyddiaeth am y Gwasanaethau Gwybodaeth i Deuluoedd (FIS) drwy'r cyfryngau a strategaethau marchnata eraill.</li> <li>• Cofrestru darparwyr anghofrestredig drwy gynnig cefnogaeth fusnes a grantiau cychwyn busnes.</li> <li>• Cynnal trafodaethau strategol gyda'n partneriaid yn Llywodraeth Cymru a Cwlwm i sicrhau ffioedd gofal plant cynaliadwy ar gyfer Dechrau'n Deg, y Blynnyddoedd Cynnar a'r cynnig 30 awr.</li> <li>• Dadansoddi'r data a gasglwyd yn arolwg Alma Economics.</li> </ul>	
Yr adegau y mae gofal plant ar gael, yn cynnwys yr angen am ofal	Mae'r rhan fwyaf o leoliadau gofal dydd llawn a gwarchodwyr plant yn cynnig gwasanaeth hyblyg	Nid yw gofal dydd sesiynol yn gyffredinol yn cwrdd ag anghenion rhieni sy'n gweithio.	<ul style="list-style-type: none"> <li>• Cynnig cymhellion ariannol i annog y darparwyr gofal plant presennol i ymestyn eu horiau darparu gofal plant addas ar</li> </ul>	

plant hyblyg sy'n cwrdd â phatrymau defnydd afreolaidd yn ystod y dydd, yr wythnos a'r flwyddyn.	i rieni gyda'r rhan fwyaf ar agor cyn 8yb.	Nifer cyfyngedig sy'n cynnig eu gwasanaeth ar benwythnos neu wedi 6yh, fel eu bod yn anaddas ar gyfer gweithwyr shifftiau.  Mae gofal plant yn ystod pob gwyliau ysgol yn gyfyngedig.	gyfer gweithwyr shifftiau. <ul style="list-style-type: none"> <li>• Cynyddu nifer y darparwyr gofal plant mewn ardaloedd gwledig.</li> <li>• Astudio dichonolrwydd y ddarpariaeth yn ystod y gwyliau a chynyddu nifer y darparwyr.</li> </ul>	
Gofal plant drwy gyfrwng y Gymraeg	Mae'r ddarpariaeth gofal plant drwy gyfrwng y Gymraeg yn ddigonol ym mhob rhan o Wynedd.	Mae llai o ddarpariaeth drwy gyfrwng y Gymraeg yn ardaloedd lles Tywyn a Bangor gan adlewyrchu canran y siaradwyr Cymraeg sy'n byw yno.	<ul style="list-style-type: none"> <li>• Cynnig hyfforddiant i gynyddu nifer ac uwchsgilio staff sy'n medru darparu gofal plant yn yr iaith Gymraeg.</li> <li>• Targedu cymhellion grant tuag at gynnig gwasanaeth dwyieithog.</li> </ul>	

**Materion sy'n effeithio ar categorïau penodol o rieni mewn perthynas â'r ddarpariaeth gofal plant**

<b>Categori</b>	<b>Cryfderau</b>	<b>Gwendidau</b>	<b>Camau Gweithredu</b>	
Rhieni sy'n gweithio	Mae gofal plant digonol ar gael yn ardaloedd lles Bangor a Chaernarfon.	Nid yw'r gofal plant yn addas ar gyfer gweithwyr shifftiau. Mae'r cyflenwad a'r dewis yn gyfyngedig mewn ardaloedd gwledig.	<ul style="list-style-type: none"> <li>• Cynnig cymhellion ariannol i annog y darparwyr gofal plant presennol i ymestyn eu horiau agor a darparu gofal plant addas ar gyfer gweithwyr shifftiau.</li> <li>• Cynyddu nifer y darparwyr gofal plant mewn ardaloedd gwledig.</li> </ul>	

Rhieni sy'n chwilio am waith neu gyfleoedd hyfforddi	Mae PACE yn cynnig cefnogaeth gofal plant i rieni sy'n chwilio am waith neu gyfleoedd hyfforddi.	Gofal plant fforddiadwy	<ul style="list-style-type: none"> <li>• Darparu gwybodaeth gyfredol am y dewisiadau gofal plant a'r gefnogaeth ariannol sydd ar gael.</li> <li>• Codi ymwybyddiaeth am y Gwasanaethau Gwybodaeth i Deuluoedd (FIS) drwy'r cyfryngau a strategaethau marchnata eraill.</li> </ul>	
Cartrefi lle nad oes neb mewn gwaith	Mae'r hawliau Dechrau'n Deg (chwe ardal yng Ngwynedd) a Blynyddoedd Cynnar ar gael i'r di-waith. Darperir cefnogaeth gofal plant i deuluoedd bregus drwy gyfeiriadau sydd wedi eu cydlynu gan y Tîm Amgylch y Teulu.	Gofal plant fforddiadwy	<ul style="list-style-type: none"> <li>• Darparu gwybodaeth gyfredol am y dewisiadau gofal plant a'r gefnogaeth ariannol sydd ar gael.</li> <li>• Codi ymwybyddiaeth am y Gwasanaethau Gwybodaeth i Deuluoedd (FIS) drwy'r cyfryngau a strategaethau marchnata eraill.</li> </ul>	
Teuluoedd ar incwm isel	Mae'r hawliau Dechrau'n Deg (chwe ardal yng Ngwynedd) a Blynyddoedd Cynnar ar gael i bob teulu. Darperir cefnogaeth gofal plant i deuluoedd bregus drwy gyfeiriadau sydd wedi eu cydlynu gan y Tîm Amgylch y Teulu.	Gofal plant fforddiadwy	<ul style="list-style-type: none"> <li>• Darparu gwybodaeth gyfredol am y dewisiadau gofal plant a'r gefnogaeth ariannol sydd ar gael.</li> <li>• Codi ymwybyddiaeth am y Gwasanaethau Gwybodaeth i Deuluoedd (FIS) drwy'r cyfryngau a strategaethau marchnata eraill.</li> </ul>	
Teuluoedd un rhiant	Mae'r hawliau Dechrau'n Deg (chwe ardal yng Ngwynedd) a Blynyddoedd Cynnar ar gael i bob teulu.	Gofal plant fforddiadwy	<ul style="list-style-type: none"> <li>• Darparu gwybodaeth gyfredol am y dewisiadau gofal plant a'r gefnogaeth ariannol sydd ar gael.</li> </ul>	

	Darperir cefnogaeth gofal plant i deuluoedd bregus drwy gyfeiriadau sydd wedi eu cydlynu gan y Tîm Amgylch y Teulu.		<ul style="list-style-type: none"> <li>• Codi ymwybyddiaeth am y Gwasanaethau Gwybodaeth i Deuluoedd (FIS) drwy'r cyfryngau a strategaethau marchnata eraill.</li> </ul>	
Teuluoedd o gefndiroedd lleiafrifoedd ethnig	Canran isel o deuluoedd o gefndiroedd lleiafrifoedd ethnig sy'n byw yng Ngwynedd ac mae pob darpariaeth gofal plant yn gynhwysol. Mae'r hawliau Dechrau'n Deg (chwe ardal yng Ngwynedd) a Blynnyddoedd Cynnar ar gael i bawb. Darperir cefnogaeth gofal plant i deuluoedd bregus drwy gyfeiriadau cydlynol Timau o Amgylch y Teulu.	Nid yw'r gofal plant yn addas ar gyfer gweithwyr shifftiau. Mae'r cyflenwad a'r dewis yn gyfyngedig mewn ardaloedd gwledig.	<ul style="list-style-type: none"> <li>• Darparu gwybodaeth gyfredol am y dewisiadau gofal plant a'r gefnogaeth ariannol sydd ar gael.</li> <li>• Codi ymwybyddiaeth am y Gwasanaethau Gwybodaeth i Deuluoedd (FIS) drwy'r cyfryngau a strategaethau marchnata eraill.</li> </ul>	
Teuluoedd â phlant gydag anghenion addysgol arbennig neu anabled	Darperir cyllid dwylo ychwanegol i blant Anghenion Dysgu Ychwanegol.	Dim darpariaeth tu allan i oriau ysgol yn Ysgolion Arbennig Gwynedd.	<ul style="list-style-type: none"> <li>• Ymgysylltu â phartneriaid amlasiantaethol, yn arbennig yr Ysgolion Arbenigol i sefydlu gweithgor ag iddo'r dasg o adnabod ac ymchwilio i ymarferoldeb sefydlu gofal plant tu allan i oriau ysgol.</li> <li>• Adolygu'r ddarpariaeth Anghenion Dysgu Ychwanegol bresennol ar y cyd ag Ynys Môn.</li> </ul>	



### Materion eraill y dylid eu cadw mewn cof yn y cynllun gweithredu

Categori	Cryfderau	Gwendidau	Camau Gweithredu	Milestones
Cynaliadwyedd y sector gofal plant	Cefnogaeth gan yr Awdurdod a phartneriaid Cwlwm i ddatblygu'r gweithlu. Grantiau cynaliadwyedd ar gael.	Costau'n cynyddu – yr isafswm cyflog cenedlaethol, pensiynau, costau cyflogres, trethi busnes, swyddogaeth pwyllgorau gwirfoddol, costau rhent etc.	Cefnogaeth fusnes Yr Awdurdod yn parhau i sybsideiddio hyfforddiant. Cefnogaeth grant gan yr Awdurdod. Cynnal trafodaethau strategol gyda'n partneriaid yn Llywodraeth Cymru a Cwlwm i sicrhau ffioedd gofal plant cynaliadwy ar gyfer Dechrau'n Deg, y Blynyddoedd Cynnar a'r cynnig 30 awr.	
Trefniadau traws ffiniol	Rhieni o du allan y sir yn cael mynediad at ofal plant yng Ngwynedd ond heb gael eu sybsideiddio gan Gyngor Gwynedd.	Dim trefniadau yn eu lle i ariannu Cyfnod Sylfaen y Blynyddoedd Cynnar mewn lleoliadau nas gynhelir.	Sefydlu Uned Cefnogi Gofal Plant Gwynedd ac Ynys Môn. Sefydlu grŵp strategol gofal plant traws sirol. Astudio dichonolrwydd trefniadau traws sirol ar gyfer y Blynyddoedd Cynnar. Trafod taliadau traws ffiniol mewn perthynas â'r cynnig Blynyddoedd Cynnar a Gofal Plant. Comisiynu traws ffiniol ar gyfer datblygu'r gweithlu a chefnogi gofal plant.	
Datblygu a hyfforddi'r gweithlu	Yr Awdurdod yn cynnig hyfforddiant gorfodol helaeth a Datblygiad Proffesiynol Parhaus i weithwyr blynyddoedd cynnar a gofal	Nododd holiaduron y Datganiad Hunanasesiad Gwasanaeth (HAG) nad oedd darparwyr gofal	Comisiynu traws ffiniol. Gwneud darparwyr gofal plant yn fwy ymwybodol o'r fframwaith cymwysterau cyfreithiol. Ymgysylltu â sefydliadau ambarél er	

	<p>plant yng Ngwynedd. Yr Awdurdod yn comisiynu hyfforddiant gan gyrrff ambarél Mae gan Wynedd lefel uchel o staff hyfforddedig. Partneriaeth dda â cholegau lleol.</p>	<p>plant yn ymwybodol o fframwaith cymwysterau Cyngor Gofal Cymru - SkillsActive Cymru.</p>	<p>mwyn cynnal awdit o anghenion datblygu gweithlu'r dyfodol. Diweddarau'r bas data electronig newydd drwy gynnwys cymwysterau staff.</p>	
<p>Gweithio mewn partneriaeth</p>	<p>Cyfeiria partneriaid Cwlwm at bartneriaeth dda â Chyngor Gwynedd i gefnogi'r sector gofal plant yn lleol. Mae'r ansawdd yn gyffredinol dda oherwydd yr holl fewnbwn i hyfforddiant, grantiau, a chydweithio rhwng y gwahanol asiantaethau sy'n bodoli yn y sir. Mae'r Uned Blynyddoedd Cynnar wastad wedi cydweithio'n agos â'r Adran Addysg mewn perthynas â chyllido Addysg Blynyddoedd Cynnar ac wedi sicrhau fod digon o leoliadau nas cynhelir i gwrdd ag anghenion rhieni ar draws y sir.</p>	<p>Nid yw'r holl bartneriaid Cwlwm yn mynychu cyfarfodydd y grŵp datblygu gofal plant.</p>	<p>Sefydlu grŵp strategol gofal plant traws sirol. Cydweithio'n agos ag Adran yr Economi a Chymuned i ddatblygu darparwyr gofal plant newydd. Cydweithio â Rhaglen Ysgolion yr 21ain Ganrif.</p>	